SAYISI HER YERDE
3 KURUŞ
2 İkincikânun 1939
PAZARTESİ

SON TELGRAF

BU GAZETE
İstanbulun en çok satılan hakikî akşam gazetesidir
İlânlarını SON TELGRAF'a verenler en çok okunan bir vasıtadan hakkile istifade etmiş oluriar.

SAYI: 655 | YAZI İŞLERİ: TELEFON: 20827 İstanbul Cağaloğlu Nuruosmaniye No. 54 | En son Telgrafları Ve Haberleri Veren Akşam Gazetesi | İDARE - İLAN: Tel: 20872 Telgraf: İst. Son Telgraf

Hiç Kimsenin Bir Karış Toprağında Gözümüz Yok

Suriye'yi, Türkiye'nin Mandası Altına Vermelerini Avrupadan Taleb Etmişiz

İngiliz Gazeteleri Suriye Başvekili Cemil Mardam'a Atfen Neler Yazıyorlar?

Londrada çıkan Deyli Herald gazetesi son gelen 29 birincikânun tarihli nüshasında, Şamdaki muhabirinden aldığı «Türkiyenin gözü Suriye üzerinde midir?» serlevhalı bir yazı neşretmektedir. Bu yazıda deniyor ki:

«Bir harb vukuunda bitaraf kalmasına mukabil Türkiyenin yaptığı taleplerin bir kısmı petrol madenleri bulunan Elcezire, Haleb ve Humus dahil olduğu halde şimalî Suriyenin bir Türk mandası altına konulması idi.

Bu; kendisi ile sıkı temasta bulunan mehafile göre uzun müddet Pariste kaldıktan sonra bu hafta avdet eden Suriye Başvekili Cemil Mardam Beyin iddiasıdır.

Beyan edildiğine göre Türkiye bu talebleri Münih anlaşmasından biraz evvel yapmıştır.

Cemil Beyin Parisi ziyareti 1936 senesinde akdolunan Fransa - Suriye muahedesinin tatbikile alâkadardı.

Bu muahede mucibince Fransız mandası altındaki Suriye arazisi Irak örnek tutularak 1939 senesinde müstakil bir devlet olacaktı ve mandayı Suriye ile Fransa arasındaki bir «dostluk ve ittifak muahedesi» istihlâf edecekti.

Ayrıca akdolunan bir askerî mukavele dahi muahedenin tasdikinden itiaren beş sene müddetle Cebelidüruz ve Lâzkiyede Fransaya askerî kuvvetler bulundurmak hakkını vermişti.

Lâkin şimdi Türkiyenin Suriyeyi tehdid ettiği iddiasile Fransanın Suriyede arzu ettiği herhangi yerde ve istediği kadar uzun müddet askerî kuvvetler bulundurmasına müsaade edilecektir.

İşte Pariste Suriye Başvekilile Fransa hükûmeti arasında verilen yeni kararın esas noktasının bu olduğu iddia edilmektedir.»

İngiliz gazetesi gûya Türkiye-

(Devamı 6 ıncı sahifede)

Suriye erkânından Haşim Et taşi İstanbula geldiği vakit garda karşılanırken

Yeniden Yolsuzluk Ihbarı

Belediyenin Bir Çok İşleri İnceleniyor

Yeni Vali ve Belediye reisimiz Lûtfi Kırdar işe başladığındanberi Belediyenin muhtelif şubelerinde bazı yolsuzluklar yapılmış olduğu hakkında bir takım ihbarlar vaki olmaktadır. Bu ihbarların tahkikine muhtelif müfettişler memur edilmiş ve tahkikata başlamışlerdir.

Vekâlet emrine alınan eski vali ve belediye reisi Muhiddin Üstündağ zamanında, bir takım yolsuzlukların meydana çıktığı fakat, belediye müfettişlerinin işe el koymaları üzerine, tahkikatın

(Devamı 6 ıncı sahifede)

PARTİ NAMZEDLERİ KAZANDI

Elâzıkta Intihab Tehir Olundu

Yakında Yeni Seçim İçin Alâkadarlara Emir Gönderilecek

13 vilâyette, münhal meb'uslıklar için cumartesi günü yapılan intihabda Halk partisi namzedlerinin ittifakla kazandığını yazmıştık.

Yalnız son dakikada alınan malûmata göre, Şükrü Kasaboğlunun namzed gösterildiği Elâzıktaki intihab bazı sebeblerle tehir olunmuştur.

Birkaç güne kadar Elâzığın münhal meb'usluğu için yeniden seçim yapılması emri verilecektir.

Emekli General Kâzım Karabekir İstanbul meb'usluğuna seçilmesi münasebetile, kendisini tebrik edenlere teşekkür etmektedir. Generalin teşekkürü şudur:

«İstanbul meb'sluğuna intihabım dolayısile aldığım samimî tebrikler teşekkürlerini ve karşılık samimî duygularımın arzına tavassutunuzu rica ederim.»

İstanbul meb'usu
Kâzım Karabekir

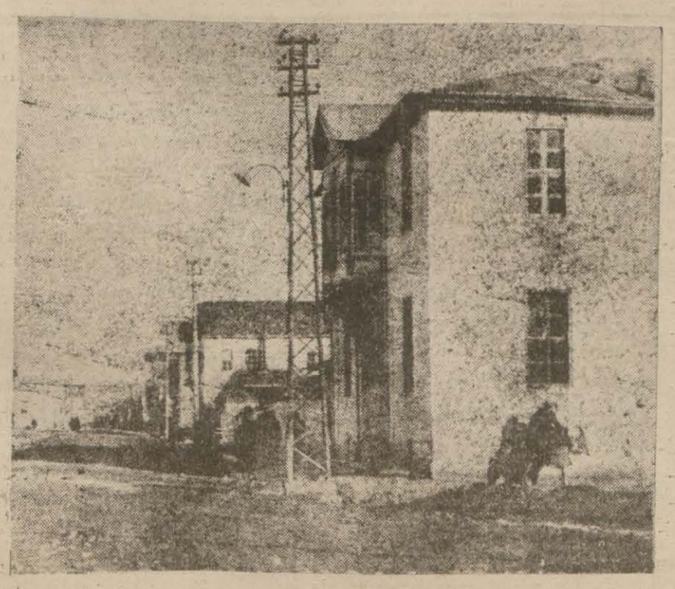

İntihabın tehir edildiği Elâzıkta Gazipaşa caddesi

Başvekilin Köylü İle Hasbıhali

Celâl Bayar Mühim Bir Nutuk Söyledi

Evvelki gece; Ziraat kongresi azaları şerefine Ankara Halkevinde bir müsamere verilmiştir. Bu müsamereyi teşrif buyuran Başvekilimiz Celâl Bayar, köylü murahhasların nutkunu müteakıb bir nutuk söylemiştir:

Başvekil bu nutkuna hazır bulunanların yeni yılını tebrikle başlamış ve şunları söylemiştir:

«— Sözüme bir hatıra anlatmakla başlıyacağım. Bilmiyorum, nasıl bir vesile ile bir gün birisi Atatürk'e varlığının bu millet için lüzumlu olduğundan bahsetti.

Atatürk dedi ki:

— Eğer siz, etten ve kemikten ibaret olan Mustafa Kemalin varlığını kasdediyorsanız o, fanidir; zeval bulacaktır. Fakat fikir olarak bir Mustafa Kemal ve bir Atatürkün ölmiyeceğinden, daima yaşıyacağından şüphe etmemelisiniz.

Arkadaşlar,

Onun fani olan varlığını aramızdan kaybettik. Bu acı ve ıztırabı içimizden götürecek gün, olmıyacaktır. Türk milleti, kendine hizmet edenleri asla unutmaz. Bu, onun büyüklüğü icabıdır; Mustafa Kemali de unutmıyacaktır. Ona, hatıralarına, eserlerine ve direktiflerine olduğu gibi, daima bağlı kalacaktır.

Manevî Mustafa Kemal, içimizde yaşıyor ve müebbeden yaşıyacaktır da...

Başvekilimiz bundan sonra halkcı rejimimizi anlatmış ve sonra ezcümle demiştir ki:

«Kardeşlerim, 1939 yılına millî

(Devamı 6 ıncı sahifede)

Gizli Randevu Evleri Birer Birer Kapanıyor

Gizli fuhuşla şiddetle mücadele eden zabıta dün de bir gizli randevu evi meydana çıkararak kapatmıştır.

Karagümrükte, Sarayağası caddesinde, Servet diğer adile Fatma adında bir kadının 45 numaralı evde gizli randevu yaptığını haber alan memurlar, dün, âni olarak evi basmışlardır. Evde birkaç genç kadın ile birkaç erkek bulmuşlardır.

Yapılan tahkikat neticesinde Servet tarafından birçok genç kadınların fuhşa teşvik edildiği anlaşılmıştırı. Fatma adliyeye verilmiş, evde bulunan kadınlar da muayeneye sevkedilmişlerdir.

Propaganda Ve Gençlik Müdürlükleri Kuruluyor

Yurdumuzu Dünya'ya Bütün Inkılâb Hamlelerile Tanıtacağız

BÜTÇEYE TAHSİSAT KONUYOR

Ankara 2 (Hususî Muhabirimizden)— Gençlik hareketlerinin inkişafı ile ehemmiyetle meşgul olan ve diğer taraftan «propaganda» faaliyetine de büyük bir kıymet atfeden hükûmetimiz; yeni seneden itibaren «Gençlik teşkilâtı» ve «Propaganda» umum müdürlüğü namile iki yeni teşekkül kurmağa karar vermiştir.

Bu maksatla, yeni bütçeye icab eden tahsisat konulmuştur.

Yeni teşekküllerin vazife ve çalışma programları ile mercileri Vekiller Heyeti tarafından yakında tesbit olunacaktır.

«Gençlik teşkilâtı» nın çalışma proğramı; Cumhuriyet çocuklarının fikren olduğu gibi bedenen de inkişafı ve sağlam, gürbüz bir nesil yetiştirilmesi için icab eden bütün tedbir ve esasları ihtiva edecektir.

Yeni beden teşkilâtı umum müdürlüğü kanunile spor klüblerine ve muhtelif spor teşekküllerine girmeleri menolunan mektep çağındaki çocuklarla gençlerin spora olan şevk ve alâkası, spordan istifadeleri; «gençlik teşkilâtı» ile temin edilmiş olacak ve bu teşkilâtın memleketin muhtelif yerlerinde şubeleri bulunacaktır.

«Propaganda» teşkilâtı ise; günden güne büyük bir hızla inkişaf ederek her sahada yenilikleri ihtiva eden ve sür'atle yürüyen inkılâbımızı hariç memleketlere eksiksiz ve noksansız tanıtan, dünyanın en uzak yerlerine ulaştıran bir teşekkül olacaktır.

«Propaganda umum müdürlüğü» bu maksatla muhtelif dillerde nefis mecmualar, broşürler çıkaracak ve müteaddid filimler yapacaktır.

Turizm işlerinin de bu büroya bağlanması çok muhtemel görülmektedir.

Genç kızlarımız bir jimnastik şenliğinde hareket yaparken

Yeni Sabah Ve Tan Münakaşası

Yenisabah Refikimiz Tanı İtham Ediyor

Yeni Sabah ve Tan refiklerimiz rasında şiddetli bir kalem mücadelesi başladı. Bu mücadelenin sebeb olduğu hâdiseyi kısaca hulâsa edelim:

Yeni Sabah refikimiz, İstanbul meb'usluğuna seçilen emekli General Kâzım Karabekirin «Büyük Harbe neden girdik?» isimli eserini yeniden neşretmektedir.

Tan refikimiz bu hatıraların neşri münasebetile, evvelki günkü nüshasında şu satırları yazıyordu:

«Sabah gazetesi General Kâzım

(Devamı 6 ıncı sahifede)

Yeni Tefrikamız
1 No. LU HARB FİLOSU
Bu harikulâde meraklı tarihî deniz tefrikamıza yakında başlıyacağız.

KIŞ BİRDEN BASTIRDI

Kar Bir Kaç Gün Devam Edecek mi?

Soğuk Derecesi Gittikçe Düşüyor, Civar Yollar Kapalı

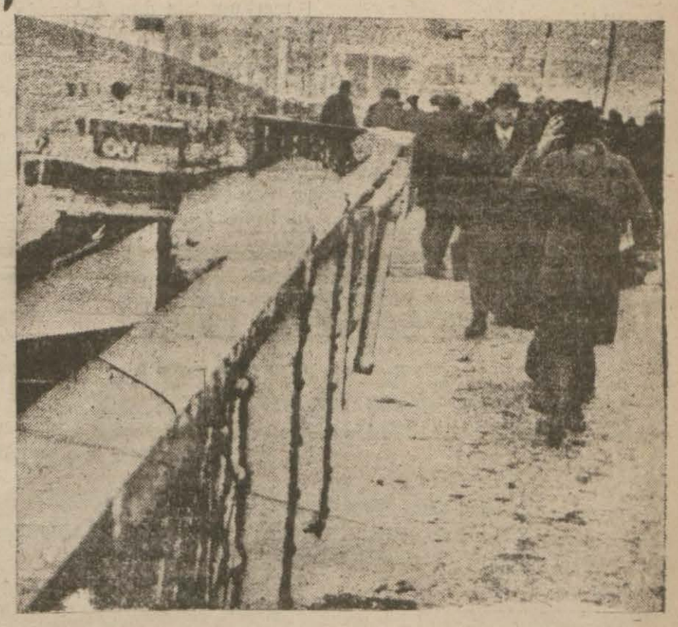

Busabah Köprünün kar altındaki manzarası böyle idi

Yeni senenin birinci günü karla beraber girdi. Dün, şehrimizde soğuklar birdenbire şiddetlendi. Akşama kadar fasılalarla fakat kuvvetli bir karayel fırtınasile yağan yağmur, akşam saat 17den itibaren kara çevirmiş, geceyarısına kadar bütün şehri bembeyaz bir kar tabakası kaplamıştır.

Bütün caddeleri kar kaplamış olduğundan otobüsler, otomobil-

(Devamı 6 ncı sayıda)

HÂDİSELER KARŞISINDA

Son Telgraf

EĞLENCE ÇOK PAHALIDIR

Şu İstanbulun eğlence yerleri çok pahalıdır vesselâm.. Yılbaşı gecesi gibi, fevkalâde akşamlarda, daha çok müşterinin geleceği tahmin edildiği için fiatlar birkaç misli birden arttırılıyor. Halbuki, Belediye, yılbaşında hiç bir yerde fiatlara zam yapılmasına müsaade etmiyecek, diye gazetelerde bir havadis gözümüze ilişmişti. Meselâ evvelce 75 kuruşa bir yemek veren müessese, yılbaşında bu yemeği iki liraya veriyor.

Dikkat ediniz. İstanbulda halk eğlenemez ve eğlenmez. Sebebi basittir: Her yer pahalıdır. İstanbul halkının mühim bir kısmının eğlenmediğini, eğlenemediğini anlamak için eğlence yerlerinin sayısını gözönüne getirmek kâfidir. Şehirde pek az eğlence yeri vardır. Yedi yüz bin nüfuslu bir şehir için bu, gayet azdır. Az olan bu eğlence yerlerinin dahi mühim bir kısmı kazanamıyor. Çünkü, buralarda ekseriya eğlenmek hevesine kapılan halk, aylık kazancını bir gecede bırakmak mecburiyetinde kalıyor.

MÜSTEHCEN FİLMLER

Pariste bir rezalet olmuş.. Dinleyin; büyük bir sinema şirketi müdürü ve hissedarı dolandırıcılık suçile tevkif edilmiş.. Tahkikat şunu meydana çıkarmış: Meğer, bu zat, bu büyük sinema şirketinin sermayesini, daha evvel başka türlü filmler çekmek suretile kazanmış.. Bir takım müstehcen filmler çevirmiş, bu yüzden yüz binlerce frank kazanmış.. Sonra da, bu şirketi kurmuş..

Herif kârın yolunu nasıl da bulmuş..

BİR KERE TECRÜBE FENA OLMAZ

Az alkollü içkilerimize bazı Avrupa memleketleri çok rağbet ediyorlarmış.. Bunlardan mühim siparişler vermişler.. Meselâ, şarab, likör gibi.. Yahu, bizim, bir de çok alkollü içkimiz var: İsmi de rakı.. Rakı fena bir içki değildir. Bu içki yalnız bizde, bazı Balkan ve yakın şark memleketlerinde kullanılır. Avrupaya bu içkiden de gönderip bir tecrübe etsek.. Acaba satılmaz mı?.

YILBAŞINI NASIL GEÇİRDİNİZ?.

Şimdi, herkes, birbirine yılbaşı gecesini nasıl ve nerede geçirdiğini soruyordu. Tramvayda iki kişinin şöyle konuştuklarını duydum.

— Yıldbaşını nasıl geçirdin?.

Arkadaşı güldü:

— Yahu, dedi, ben yılbaşını geçirmedim ki... O geçti, gitti.. Nerede, bizde yılbaşını geçirecek hal?..

AHMET RAUF

Giren Çıkan Hayvanlar

Bu Hususda Bir İstatistik Yapılıyor

938 senesinin 1 inci gününden dün akşama kadar içten içe, bir limandan diğer bir limanımıza, dış hudud kapılarından ve iskelan ve memleketimizden ecnebi diyarlara çıkarılan hayvan ve maddelerine aid bir istatistik hazırlanarak gönderilmesi dün Ziraat Vkâltinden vilâyete bildirilmiştir.

Buz Meselesi

Son zamanlarda şehrimizin bazı semtlerinde bir buz buharanı başlamıştır.

Ezcümle Adalar mıntakasında ve Boğaziçinin bazı yerlerinde hastası olanlar tek bir kilo bile buz bulamamaktadırlar.

Bu halden balıkçı ve yaş meyveci gibi mahallî esnaf da büyük zararlara girmekte ve ısrarla buz aradıkları halde bulamamaktadırlar.

Buna sebep; mahallelerde buz bâyiliğini üzerine almış olan bazı kimselerin taahhütnamelerindeki maddelere riayet etmiyerek kış mevsiminde belediyeden buz almamalarıdır.

Bunlar; bu mvsimde satışın azalığını bahane göstermektedirler. Bu yüzden evvelki gün Büyükada hasta bir vatandaşın sıhhatini temin için İstanbuldan hususî vesaitle buz götürülmüştür.

Buz birçok hastalıklarda kat'i bir ihtiyaç olduğundan badema buna imkân bırakılmaması icap eden makamlarca tedbirler alınmıya başlanmıştır.

Modern Jandarma Karakolları

İstanbul - Edirne asfalt şosesi üzerindeki mühim nahiye ve köy mrkezlerinde yeni plân üzerine jandarma karakol binaları inşasına başlanılmıştır.

İlk jandarma karakol binası Edirne merkezine boğlu bağlı Sarayakpınar köyünde inşa olunmuştur. Ayrıca Sazlıdere, Kuleli, Karıştıran ve Seymen gibi mühim yol güzergâhı köylerde de yeni karakollar inşasına bir yandan devam olunmaktadır.

Bu karakollar, Avrupa hudud şehirlerinre olduğu gibi son sistem ve en modern bir şekilde inşa olunmaktadır.

★ Defterdarlıkta muamele ve istihlâk kısmında yeni bir teşkilât yapılmıştır.

★ Nisandan itibaren İstanbul - İzmir arasında tayyare seferlerine başlanacaktır.

POLİS Ve.. Mahkemeler

Yılbaşı Gecesinin Hatırası

Sarhoş Olduktan Sonra Neler Yapmış?

Dün, cürmü meşhud muhakemesi olarak vazife gören asliye ikinci ceza mahkemesinde bir polisehakaret etme, vazife halinde müdahale ve dövme suçlarının muhakemesi görülmüştür. Vak'anındavacısı yılbaşı akşamı saat üçte İstiklâl caddesinde devriye nöbetini yapan polis memuru Ahmet Kırdardır. Suçlu da Hilmidir. Vak'a şöyle olmuştur:

Akşam geç vakte kadar Beler otelinde içen Hilmi ve arkadaşları otelde rezalet yapmağa başlayınca otel müstahdemininden bır kaçı tarafından polis merkezine şikâyet olunmuşlardır. Gelen polisler çok sarhoş olan Hilmiyi v arkadaşlarını merkeze götürmek istemişlerdir. Hilmi buna şiddetle mualefet etmiş ve zorla götürüldüğü merkezden içeriye girerken polis Ahmed Kırdarın yüzüne evvelâ bir tekme ve daha sonra iki üç tokat vurmuş ve küfür etmiştir.

Suçlu mahkemede kendini şöyle müdafaa etmiştir:

«— Ben Beler otelinde eğleniyordum. Bir uygunsuzluk çıktı. Aşağıya indim. O esnada sarhoş değildim ve ne yaptığımı biliyordum. Bu baylar geldiler. Beni merkeze götürmek istediler. Merkezde benim hüviyet varakamı zorla cebimden aldılar. Tabiî ben vermek istemedim. Bütün mesele bundan çıktı. Onlara mâni oldum. Ben küfür etmedim ve vurmadım.»

Vak'anın şahidleri dinlendi. Şahidlerden bir tanesi müstesna diğer bütün şahitler Hilminin Ahmede vurduğunu, hakaret ve tahkir ettiğini söylediler. Muhakeme diğer bir şahidin de dinlenmesi için talik olundu.

Handa Gizlenmiş

Küçükpazarda, İbrahim oğlu Nuri adında birinin evinde oturmakta olan 13 yaşında bir çocuk, dün Tahtakale caddesindeki Cedid hanına girerek, görünmez bir yerde saklanmış ve han kapandıktan sonra saklandığı yerden çıkarak orada bulunan bakkal Hüseynin dükkânına girmiştir. Dükkândan 9 lira para, beş kilo kadar sigara çalarak kaçarken zabıtaca yakalanmış tahkikata başlanmıştır.

Kumar Yerleri Basıldı

Dört Muhtelif Kumarhane Kapatıldı

Evvelki gece yeni yıl münasebetile bazı yerlerde kumar oynıyanlar görülmüş ve yakalanmışlardır.

Dün gece, saat 24 de, Şişlide Osmabeynde «Suna» kahvesinde Şükrü oğlu Bekir, Ali oğlu Nuri, Veli lâleddin poker oynarlarken ikinci şube memurları tarafından yakalanmışlardır.

★ Beyoğlunda stiklâl caddesinde 167 numaralı İfakat apartımanında oturan sabıkalı kumarbazlardan Ferhundenin odasında kumar oynandığı zabıtaca haber alınmış ve derhal ikinci şube memurları tarafından yapılan araştırmada 92 fiş, 3 lira para bulunarak müsadere edilmiş ve Ferhunde, Ayşe, Kâzım, Niyazi adlarındaki eşhas suç üstünde yakalanark tahkikata başlanmıştır.

★ Dün, Topkapıda, Ali oğlu Kâmilin 67 numaralı kahvesinde bahçivan Zeki, Süleyman, Cemil, Süleyman adlarında dört kişi kumar oynamaktalarken zabıtaca yakalanmışlar ve bu esnada kumarcılara pilâka yazmakla meşgul olan Hamdi adında biri de dahil olmak üzere hepsi de tevkif edilmişlerdir.

★ Sirkecide Nöbethane caddesinde kılıç çekmek suretile kumar oynıyan Mehmed, Fahri, Hüseyin ve İsmail yakalanmışlardır.

★ Cumhuriyet caddesinde 108 numaralı İhsanın kahvesinde Sadık; Muhittin, Cemil, İhsan adında dört kişi kumar oynarken yakayı ele vermişlerdir.

Muhtelif Yerlerinden Yaralandı

Feridiyede 21 numarada oturan Yorgi kızı Marika, Tarlabaşından geçerken şoför Yaşarın idaresindeki 3416 numaralı otomobili çarparak yere düşmüş vücudünün muhtelif yerlerinden yaralanmasına sebebiyet vermiştir.

Dolandırmak İstemiş

Sabıkalılardan Bekir adında bir dolandırıcı, dün Mahmudpaşada, Çukurhanda misafir olarak oturmakta olan Abdullahı dolandırmağa teşebbüs etmişse de muvaffak olamamış ve suç üstünde yakalanmıştır.

Otobüs Kazası

Şişlide oturan Yorgi kızı Marikaya Fatih - Şişli hattında işleyen, şoför Yaşarın idaresindeki 3416 numaralı otobüs çarparak hafifçe yaralamıştır. Marikanın yarası ehemmiyetli değildir. Şoför yakalanmıştır.

Malûllerin İkramiye Yoklamaları

Bu Ayın Onbeşinde Başlıyor

Askerlik şubelerine kayıdlı harb malûlü subay ve eratla, şehid yetimlerinin2 incikânunun 15 inci gününden itibaren 939 yılı ikramiyelerine aid yoklamalara muhtelif yerlerde başlanacaktır. Alâkadarlar bu yoklamalara ya bizzat gelecekler veyahud yakınlarından bir kimseye lâzım gelen evrakı vererek şubeye göndereceklerdir.

Yoklamalarını muayyen müddet içinde yaptırmayanlara ikramiye tahakkuk ettirilmiyecektir.

Hatay'a gidecekler

Bazı San'atkârlar İş Tutmak İstiyorlar

Hatayla memleketimiz arasında ticaret münasebatı gün geçtikçe kuvvetlenmektedir.

Diğer taraftan mmeleketimizdı bazı sanatkârlar ve küçük esnaf ta Hataya giderek kardeş memleket şehir ve kasabalarında iş tutmak istemektedirler.

Müsteşarlar Komisyonu

Başvekâlet müsteşarı Kemalin reisliğinde toplanan müsteşarlar komisyonunca tetkik olunan memmeurlar kanunu projesi müsteşarlar tarafından bir kere daha ayrı ayrı tetkik edilecektir. Kanun proesi Vekâletlere gönderilmiştir.

Yeni projeye göre; memurlara ait bütün hükümler bir araya toplanacak ve bir ana kanun vücude getirilecektir.

Kardan Yol Kapandı

Hakâri vilâyetinde son günlerde yağan karlar Çölemerik kazası merkezinin civar şehir ve kasabalarla olan irtıbatını kesmiştir. Bu yüzden kasabadaki esnaf ihtikâra teşebbüse kalkmıştır. Mahallî belediye işe vaziyet etmiş ve bilhassa yiyecek maddelerini daimî bir kontrola almakla beraber fakir halka meccanen un tevziine başlamıştır.

Kaç Cinayet İşlendi?

Yapılan istatistiklere göre, bir sene içinde İstanbul vilâyeti ve kazalarında 39 cinayet işlenmiştir. Bütün bu cinayetlerin suçluları yaklanarak cezalarını görmüşler, yalnız son defa Fatihde bir talebenin ölümü ile neticelenen vak'anın faili Rifat henüz tutulamamıştır.

Diğer taraftan yine bir yıl içinde 1533 hırsızlık olmuş, bunlardan 250 sinin faili meçhul kalmışı

Dış Politika

Pan Amerikan Kongresinin Netcesi

Yazan: Ahmed Şükrü ESMER

On gün kadar evvel Lima şehrinde topalnan sekizinci Pan Amerikan kongresi, beynelmilel ihtilâfların muslihane yollarla halli ve bir devletin işlerine başka bir devletin müdahale etmemesi gibi umumî prensiplere dayanan bir deklarasyonu kabul ettikten sonra mesaisine nihayet vermiştir. Lima kongresinin on gündenberi devam eden müzakerelerine bakılacak olursa, burada iki fikrin çarpıştığı anlaşılmaktadır: Bunların birisi, Amerika devletleri arasında siyasî ve iktısadî sahada daha sıkı bir teşriki mesai gayesini istihdaf eden Birleşik Amerikanın tezi, diğeri de iş birliğini daha umumî meselelere inhisar ettirmek istiyen ve bilhassa Avrupaya karşı cephe birliği kurmaktan kaçınan Arjantin noktai nazarı idi. İkinci noktai nazarın galebe çaldığı anlaşılmaktadır. Buda beklenmiyen bir netice değildi.

Cenubî Amerika, ötedenberi Birleşik Amerikanın her hareketini şüphe ile karşılamıştır ve cenubî Amerikanın şimaldeki büyük devletle münasebetlerinin yüz senelik tarihi karşısında bu itimatsızlığı da haklı görmek icap eder. Birleşik Amerika istiklâlini kazandığı zaman, orta Amerika ve cenup Amerikası henüz İspanyanın ve Portekizin müstemlekeleri idi. Bu müstemlekelerin istiklâl uğrundaki mücadelelerinin muvaffakiyetine Amerika Monrole kaidesile hizmet etmiştir. Fakat bir defa istiklâllerini kazandıktan sonra Amerika, kendisinden zayıf ve küçük olan devletlere karşı bir tahakküm siyaseti takib etmişti. Bu siyaset orta ve cenubî Amerika devletlerinde Birleşik Amerikaya karşı menfî akisler uyandırmıştır. Gerçi bugünkü Cumhur Reisi Ruzvelt, bu itimatsızlığı izale etmiye çalışmıştır. Fakat eski «Dolar siyaseti» nin izleri henüz bakidir.

Bundan başka şimalî Amerikayı cenubî Amerikadan ayıran mesafe çok uzundur. Nevyork ile Hamburg arasındaki mesafe, bu şehirle cenubî Amerika arasındaki mesafeden belki de iki bin kilometre daha kısadır, sonra arada kültür farkları vardır: Cenubî Amerika İspanyol ve Portekiz kültürüne bağlıdır. Birleşik Amerika ise Anglo - Sakson'dur. İktısadî menfaat bakımından da cenubî Amerika Avrupa kıt'asile çok sıkı ticaret münasebetine girişmek zaruretindedir. Birleşik Amerika ise, bu münasebetleri kıskanıyor.

Cenubî Amerika memleketlerinde büyük bir Alman ve İtalyan nüfusunun yerleşmiş bulunduğunu da nazarı itibara almak lâzımdır. Brezilyada bir milyon İtalyan ve yarım milyon Alman vardır. Arjantinde de çok büyük İtalyan nüfusu yerleşmiştir. Yüz bin de Alman vardır.

(Devamı 6 ıncı sahifede)

Maden Kömürü Nakliyatı

Havaların Bozukluğu Muvaridatı Azaltıyor

Son günlerde şehrimizde maden kömürü stoklarının azaldığı anlaşılmaktadır. Bilhassa fırtınalar dolayısile geçen günlerde Zongul daktan kömür getirilemediği için havalar müsait gitmediği takdırde gemiler için kömür tedarik etmenin müşkilleşeşeceği söylenmektedir.

Maamafih, küçük ihtiyaçlar, yani halk ve müesseseler için şehrimizde mebzul miktarda kömür bulunmaktadır. Vapurlar gibi bol kömür sarfeden ve daima stokları takviye etmek ıztırarını gösteren ihtiyaçlar için de havaların daha fenalaşması nazarı dikkate alınarak Zonguldağa yeniden bol sipariş - ler verilmiştir.

Fakat bu siparişlerin intizamla gelmesi ve herhangi mevzii bir buhrana meydan verilmemesi havaların ve denizin iyi gitemsile kabil - dir

Kazanç Vergisi

Gayri safi irat üzerinden kazanç vergisine tâbi mükelleflerin vergi nisbetlerinin birleştirilmesi etra - fındaki hazırılklara ekonomi ve finans bakanlıklarınca devam olunmaktadır. 1939 finans yılı başın - dan itibaren birleştirilmiş vergi nisbetlerinin tatbikine geçilecektir.

KÜÇÜK HABERLER

İÇERİDE:

Ziraat Bankası malî müşaviri Fazıl Kunkut, Ziraat Vekâleti başmüşavirliğine tayin olunmuştur.

★ Devlet Şûrası kanunu meriyete konulmuştur.

★ Harf inkılâbının onuncu yılı münasebetile Ankarada mart ayında bir kitab sergisi açılacaktır.

★ İzmir limanından yapılan ihracatla en çok Almanyaya mal gönderilmiştir.

★ Ziraat kongresi murahhasları memleketlerine dönmeğe başlamışlardır.

★ Türk Ticaret Bankasının Adapazarındaki fabrikasında 4 tekerlekli arabalar imal olunarak köylüye tevzi olunacaktır.

★ Mersin gümrüğünde bir suiistimal meydana çıkarılarak gümrük müdür muavini Tevfikle ambar memuru Nail ve Hasana iş - ten el çektirilmiştir.

★ Doğuda imar hareketleri çok ilerlemiştir. Bu cümleden olmak üzere 2 sene sonra Erzurum yeni bir şehir olacaktır.

★ Eski Maarif Vekili Necati merhum için dün Ankarada bir ihtifal yapılmış, kabri ziyaret olunmuştur.

GÖKYÜZÜNDE AŞK YARIŞLARI

No. 76 — **Yazan: İskender F. SERTELLİ**

— Ha.. unutuyordum.. Kimmiş bu rehberin? Ben tanıyor muyum?

— Yabancı değil dedim ya. Muavininizin kızı.

Bay Necmi çok ciddî bir adam olmakla beraber,yeni kavuştuğu ve çok sevdiği oğlile şakalaşmak, gülmek istiyordu.

— Maşallah.. maşallah.. dedi. Benden önce tanıştın onlarla desene?!

Reşad hakikati söylemekten çekinmedi:

— Bu sabah size çay hazırlamışlar, baba! Halbuki siz erken gitmiştiniz. Beni çağırdılar.

— Gitmedin mi?

— Hayır. Siz yoksunuz diye itizar ettim.

— Keşke gitseydin, oğlum! Muavinim çok asil bir aileye mensubdur. Her zaman bana karısının kibarlığından ve çocuklarının çok iyi tahsil ve terbiye gördüklerinden bahseder.

— Evet. Suna çok ciddi, çok iyi bir terbiye görmüş bir kız. Annesini henüz görmedim. Beni çaya çağırmağa geldiği zaman, ev bakmağa gideceğimi söylemiştim. Suna bana bir gün evvel Beyler sokağında bir ev tuttuklarını ve yine ayni sokakta bize çok elverişli boş bir ev bulunduğunu söyledi. Ve bana refakat etti. Tabiî nezaketen reddedemezdim. Eve gittik. Beyendim.. Size babasının hürmeti varmış.. Komşu gelirsek, babasının çok sevineceğini söyledi..

— Şüphesiz bunu da reddedemedin. Ve evi tuttunuz değil mi?

— Evet baba. Eğer beyenmezseniz, nihayet beş lira kaybetmiş oluruz. Fakat, sizi temin ederim ki..

Birdenbire kaşlarını çatmış olan iktısad müdürü derhal gülmeğe başladı:

— Pekâlâ yavrum! Üzülme.. Ben Tahiri çok severim. Merd, asil ruhlu bir arkadaştır. Onu Sıvasta bırakmak istemedim. İşde beraber. Mahallede beraber.. Yabancı bir yere geldik. Elbette böyle samimî komşulara ihtiyacımız olacak. Onlar cana yakın insanlardır.

Garson birayı getirdi.

Reşad tereddüdle kadehi eline aldı:

— Babamla hayatta ilk defa içki içtiğim için çok bahtiyarım. Sıhhat ve afiyetinize, baba..

Reşad birkaç yudum içerek kadehi masanın üstüne bıraktı.

— İçkiden hiç zevk duymuyorum. Bunu adeta ilâç içer gibi içiyorum.

— İsviçrenin birası meşhurdur derler.

— Öyle amma çok pahalıdır. Aldığım para ile ancak geçinebiliyordum. Seçtiğim arkadaşlar arasında da içki müptelâsı yoktu. Birayı bile pek nadir içerdim.

Reşadın babası oğlunun ahlâkından o kadar emindi ki.. Bu sözleri duyunca dayanamadı.

Yerinden uzanarak:

— Gel yavrum, dedi, alnından öpeyim. Avrupadan hüviyetini kaybetmeden döndüğün için, şimdi nekadar bahtiyarım bilsen.

Ve ilâve etti:

— O halde hemen bu gece Sıvasa, annene bir telgraf yazalım.. Ve ev tuttuğumuzu söyliyerek derhal hareket etmelerini bildirelim.

— Telgrafa benim de imzamı koymama müsaade eder misin baba?

— Hay hay. Fena olmaz. Bu sürprizden annen çok sevinir. Hemen yola çıkarlar.

Bay Necmi cebinden portföyünü çıkardı:

— Kaça tuttunuz evi?

— Yirmi beş liraya..

— İlk aylığı sana vereyim de hemen yarın götür, ev sahibine ver.. Kunturatı yap ve anahtarı al.

— Bir defa olsun görmez misin baba?

— Hayır.. Lüzum yok. Senin zevki selimine itimadım var. Zaten ev peşinde koşmağa vaktim de yok. Bay Tahirlere yakın oluşuna çok sevindim. İnşallah senin onlarla tanışman hayırlı olur..

Reşad bu son cümleyi biraz manalı bulmuştu. Babasına bir şey söyliyemezdi. Fakat, vücudünde hafif bir ürperme duydu.

Yemeklerine devam ettiler.

Bay Necmi bir aralık oğlunun yüzüne baktı:

— Sana bir müjdem var amma henüz kat'i değil.

— Nedir o, baba?

— Bir tesadüf eseri olarak, bugün sana çok iyi bir iş tasarladım.

— Pek çabuk değil mi?

(Devamı var)

FIKRA

Kardeşim mi Aklına Geldi?

Kayserili Hacı Ahmet Ef. küçük oğlu ile İstanbula geliyor. Otele çantasını bırakarak ahçıya gidiyor, garson iki çorba getir diye seslenıyor. Çorba geliyor. Çocuk bir kaşık almasile gözünden yaşlar boşanıyor. Babası oğlum niçin ağlıyorsun diyor.

— Ölen kardeşim aklıma geldi. O nun için ağlıyorum.

Babası da bir kaşık alıyor. Ayni yaşlar onun da gözlerinden boşanıyor.

— Baba sen niçin ağlıyorsun? Kardeşin öldü de sen kaldın diye ağlıyorum.

— Baba sen bana büyüğünün önünü geçme dememiş miydin?

Şehremini, Saraymeydanı Bostan Sokak No. 127
M. C. T.

vok değildi. Berlingonun bu ha-

ları şöyledir: Trablusgarb ve Bingazi arazisi eski Osmanlı İmpa -

sı münasebatında bir takım kararsızlıklarla nihayete eriyor. Bu

ÖLÜM AKINI

No. 65 Yazan: RAHMİ YAĞIZ

Bir Harita Bulunsaydı Midilli Görünmez Kazaya Uğramazdı

Düşman Mayin Hatlarile Gemilerinin Bulunduğu Noktaları Gösteren Bir İstikşaf Krokisi Lâzımdı

Sonradan iş anlaşıldı. Averof bu telgrafın alınmasından sonra Osmanlı donanmasının ne yapacağını Mondrosda bekliyormuş. Eğer Barbaros, Asarıtevfik, Turgut, Mesudiyeden mürekkep Osmanlı donanması telgrafa aldanıp bir defa Boğazdan açılsa, sayılı deniz kurtlarından olan Amiral Kondiriyotis, başta Averof ile Hidra, Spedya, Pesaradan müteşekkil filo düşman filosunu Boğaz ağzına getirecek, donanmanın ricat hattını kesecek, müessir ve kudretli toplarile ateşe başlıyarak Osmanlı donanmasını Mondros harbinden evvel perişan edecek. Deniz harbini kendi lehine bir zaferle nihayetlendirecekti.

Binaenaleyh, eğer Paşoviça böyle bir harita verildise Amiralin bundan şüphelenmesi yerindedir.

Yavuzla Midilliyi açık denize çekmek için, Amiral dö Robeck bir tahtelbahri feda eder, bunun içersine de Osmanlı Amiralini iğfal edecek, hafif deniz kuvvetlerinin işaretlerini koydurabilirdi.

Benim o zaman duyduğuma, bildiğime göre elde muayyen bir harita, düşman mayin hatlarile gemilerinin bulunduğu noktaları gösteren bir istikşaf krokisi bulunsaydı Midilli görünmez kazaya uğramaz, düşman kuvvetlerile çarpışmak fırsatını bulur, batarsa bile böyle bedahavaya sayılacak bir âkıbete uğrıyarak ziyan olmuş, elden çıkmış vaziyete düşmezdi.

Yavuz süvariliğinden emekli albay Şükrü Palanın izahatı burada nihayet buluyordu. Hâlâ hâkim bir bakışla parıldıyan gözlerinde kendisne hatırlattığım 21 sene evvelki bu acı hatıraya üzüldüğünü gösteren bir ifade canlanırken ayrılmak için müsaadesini istedim:

— Sizi çok yordum albayım. Müsaade ve affınızı dilerim.

Şükrü Pala zoraki bir tebessümle dudaklarını yayvanlaştırdı. Ben kapıya doğru ilerlerken arkamdan seslendi:

— Bir buçuk gemi ile 28 hattı harb gemisinden mürekkeb İngiliz donanmasına karşı çıkmak, baskın yapmak tasavvurunu, bir sarhoşun Galata kulesine silâh çekmesile bir bulurum.

● ●

Muzaffer Erdeniz

Şükrü Paladan sonra Muzaffer Erdenizle konuştum. Muavenetimilliyenin çarkçısı bu eski ba-

Çamlıcanın eteklerindeki tek köşkün denizi gören ikinci kat salonunda eski denizcilerden Muzaffer Erdenizle karşı karşıyayız!

Osmanlı İmparatorluğunun son harblerinde deniz vazifeleri alan donanmanın iştirak ettiği her harekâtta talihin sevkile ön plânda bulunmuş bu emekli çarkçı binbaşısı, yılların meşakkat çerçevesinde çoğu düşman karşısında ateş altında eridilmiş bir ömrün canlı anıtı gibi binbir çizgi taşıyan buruşuk alınla yakın deniz harb tarihimizin bir sahifesi hüviyetinde heykelleşiyor.

Hırçın bir poyrazın saçak keparlarında ıslıklar uğultularla çarpıntısını bu, 3 çeyrek asırlık deniz kurdunda dalgalı denizlerin hasretini canlandıran bir his meydana getiriyor ve.. Benim sormama vakit bırakmadan her biri bir omre değer heyecan dolu harb maceralarını ağır, ağdalı bir ahenkle süsleyen dilinden öğreniyorum.

(Devamı var)

Yeni Yıla Girerken..

(5 inci sahifeden devam)

— Ayaklarımı, tozlu veya çamurlu kunduralarla koltukların veya divanın üzerine koymıyacağım.

— Sofrada; yatakta gazete veya kitap okumıyacağım.

— Mademki karım da benim gibi çalışıyor. Arasıra ev işlerinde kendisine yardım edeceğim.

— Sigaramı, sigara tablasında söndüreceğim. Kahve fincanının, yemiş tabağının içine basmıyacağım.

— Horlayıp karımı rahatsız etmemek için sırt üstü yatmıyacağım.

— Karıma ikide bir :«Annemin evinde böyle yaparlardı. Annem bunu böyle pişirirdi, ve daha lezzetli olurdu...» demiyeceğim.

— Misafirlerle yanında yaşını meydana çıkaracak hatıralardan bahsetmiyeceğim.

— Hele: «Mutekid bir kadınla evlenen erkekler çok bahtiyardır...» sözünü ağzıma almıyacağım.

— Karım, işlerim hakkında bir şey sorduğu zaman: «Bu şey seni alâkadar eder bir şey değil. Ne anlarsın işden sen...» demiyeceğim...

Genç Ve Kibar Bir Kızın Kararları:

— Sinema yıldızlarından herhangi birine benzemiye çalışmıyacağım.

— Sabahları erken kalkacağım ve vazifeme devamda kusur etmiyeceğim.

—Çoraplarımı, ufak bir iplik kaçınca hemen tamir edeceğim.

— Umumî yerlerde ayak ayak üstüne atıp oturmıyacağım.

— Muhitimdeki delikanlılarla «asriliktir bu...» diye şakalaşmıyacağım.

— Benden daha güzel olan arkadaşlarıma hased etmiyeceğim. Manen yükselmiye çalışacağım.

Yaşlıca Ve Evli Bir Bayanın Kararları:

— Lüzumsuz kıskançlıklarla kocamı usandırmıyacağım. Ceplerini ve bilhassa saklı birşey var mı diye cüzdanını karıştırmıyacağım.

— Kocam, iş için bir yere gittiği, eve geç geldiği zaman surat asmıyacağım.

— Beyhude gevezelikte bulunmıyacağım. Bana tevdi olunan sırları başkalarına faş etmiyeceğim. Kimse ile eğlenmiyeceğim.

— Kocalarına sadık kadınlar budaladır! demiyeceğim.

— Misafirlerin huzurunda kocamı tenkid etmiyeceğim. Erkeklerin bundan çok sinirlendiklerini daima hatırda tutacağım.

— Kocama ikide bir: «Ne düşünüyorsun?...» demiyeceğim.

— Aile sırlarını dostlarıma anlatmıyacağım.

— Fena günleri değil, güzel günleri hatırlıyacağım.

GÖZ DOKTORU
Dr. Murad Rami Aydın
Taksim - Talimhane, Tarlabaşı caddesi No. 10 Urfa aprt.
Tel: 41553

SPOR

FENER STADINDA:

Fenerbahçe Beykozu 6-2 Yendi

Kadıköy stadında yapılan Fenerbahçe - Beykoz maçı Ahmed Ademin idaresi altında başladı ve takımlar şu şekilde sahaya çıktılar:

Fenerbahçe: Hüsameddin - Muzaffer, Lebib - M. Aeşad, Ayten, Naci - Semih, Şaban, Yaşar, Fikret, Niyazi.

Beykoz: Kandilli - Halid Bürhan - Galib, Bahadır, Mustafa - Turhan, Hakkı, Şehab, Said, Kâzım.

Beykoz takımında ise son karar dolayısile Gazanfer, Sadeddin, Kemal oynamadılar.

Fenerbahçe, rüzgârı lehine alarak oyuna başladı, biraz sonra hâkimiyeti aldı ve yedinci dakikada ilk sayıyı yaptı. Biraz sonra güzel bir vuruşla ikinci sayı da oldu. Fenerbahçe Fikret vasıtasile üçüncü sayıyı kolaylıkla yaptı. Otuz beşinci dakikada Fikren uzak bir mesafeden dördüncü golü yaptı. Beykoz takımı devrenin sonuna doğru bir gol yapmağa muvaffak oldu.

İkinci devrede rüzgârla beraber oynıyan Beykoz müessir bir oyun tutturdu. On beşinci dakikada frikikten ikinci sayıyı kazandı. Bu golden sonra Fenerbahçe penaltıdan beşinci golü yaptı. Havanın çok bozuk ve soğuk olması yüzünden iki taraftan bazı oyuncular maçı terkettiler.

Devrenin bitmesine üç dakika kala Fikret altıncı golü yaptı ve oyun 6-2 Fenerbahçenin galibiyetile bitti.

YENİ LİK MAÇLARI

Dün Beşiktaş 7-0 Süleymaniyeyi Mağlûb Etti

Beşiktaş ve Süleymaniye Bir Çok Oyunculardan Mahrumdu

Şeref stadında günün en mühim müsabakası Beşiktaş - Süleymaniye arasında olmuştur. Beşiktaş, Faruk, Osman, Rifat, Fuad, Hakkı, Sabri, Nazmiden, Süleymaniye de kaleci Muvaffakla merkez muavin Orhandan mahrum bir halde oynamışlardır. Şazi tezcanın hakemliğile başlıyan maça takımlar şu şekilde çıktılar:

Beşiktaş: Mehmed Ali - Taci, Hüsnü - Fifat, Bedii, Feyzi - Hayati, Rıdvan, Soldur, Şeref, Eşref.

Süleymaniye: Sabri - Rauf, Matyan - İbrahim, İbrahim, Naim - Rauf, Nedret, Raif, Daniş, Diran.

Oyuna Beşiktaş sür'atli bir şekilde başladı. Gittikçe tazyikini arttıran Beşiktaş, Feyzinin çektiği güzel bir frikikten istifade ederek yedinci dakikada birinci golü yaptı.

Süleymaniye solaçıkları Diran vasıtasile bir iki tehlikeli akın yaptılarsa da gol atamadılar. On beşinci dakikada Hayatiden gelen bir şandeli Rıdvan kafa vuruşile ikinci defa Süleymaniye kalesine soktu. Şerefin bir hücumunu hatalı bir şekilde durduran Süleymaniye müdafiinin bu hatası penaltıya sebebiyet vermiş, yirminci dakikada Feyzinin çektiği penaltı Beşiktaşa üçüncü golü kazandırmıştır. Bir aralık rakib oyuncuya sert bir harekette bulunan Şeref, hakem tarafından sahadan çıkarılmıştır.

Beşiktaşın kuvvetli bir hücumunda, topu bloke etmek istiyen Süleymaniye kalecisi sakatlandı. Sol müdafi Matyan kaleye girdi. Devre 3-0 Beşiktaşın lehinde bitti.

İkinci devre tamamen Beşiktaşın hâkimiyeti altında geçti. Kalecisini kaybeden Süleymaniye yedinci dakikada dördüncü golü yedi. Sekizinci dakikada Hayati, 17 inci dakikada Rıdvan geşinci ve altıncı golleri attılar. Bu arada Süleymaniye lehine verilen bir penaltıyı Süleymaniyeliler kaçırmış. Beşiktaş 42 inci dakikada Rıdvan vasıtasile yedinci golü de yapmışlardı. Oyun bu suretle 7-0 Beşiktaşın galibiyetile bitti.

Yeniden Yolsuzluk İhbarı

(1 inci sahifeden devam)

bililtizam durdurulduğu ileri sürülmektedir.

Belediye muhasebesinin bazı şubelerindeki yolsuzluktan başka, belediyenin Fatihdeki garajında da bazı yolsuzluklar olduğuna dair bir ihbar yapılmış, tahkikata başlanmıştır.

Evvelce muhtelif sebeblerle durdurulan yolsuzluk tahkikat muamelelerine şimdi devam imkânı bulunmakta ve yeni bazı yolsuzluklar hakkında da ihbarlar vâki olmaktadır.

Başvekil'in Köylü İle Hasbıhali

(1 inci sahifeden devam)

ve Mühim bir dava ile giriyoruz. Sizinle söz birliği, kafa birliği ettiğimiz bu dava, çok büyüktür. Fakat, bugünkü rejimin adamları, şakirdleri, Atatürkle İnönünün arkadaşları ve büyük Türk milleti, böyle büyük davaları yenmekten zevk alırlar. Köy ve Ziraat kalkınma davası, büyük millî davalarımızın en başında gelir.

Aklınızda tutacağınız şey şudur: İnönü başımızda, Atatürkün gösterdiği üstün varlığa, üstün refaha gidiyoruz. Mutlaka muvaffak olacağız ve mutlaka erişeceğiz ve siz, hepiniz, dünyanın en üstün, en refahlı halkı olacaksınız.

Yeni yılınızı kutlularım. Hepinize muvaffakiyetler ve saadetler dilerim. Temiz milletimize lâyık duygularınıza teşekkürler ederim. Sizin gibi ferdlere malik bir millet, elbette dünyanın en büyük milletidir.»

Yenisabah - Tan Münakaşası

(1 inci sahifeden devam)

Karabekirin senelerdenberi kütüphane camekânlarında gözlerimize ilişen hatıralarını, - nedense- bir daha neşrediyor.»

«Bu hatıralara serlevha olarak konulan şu sual nazarı dikkatimi celbetti:

Büyük harbe neden girdik?

Acaba, büyük harbe girişimizin sebeblerini, bu suale hâlâ cevab aranmasından daha belâğatle anlatabilecek sözler söylemek mümkün müdür?»

Bugün çıkan Yeni Sabah Refikimiz, Tanın bu yazısına şiddetle hücum etmekte ve bu yazının evvelce çıkmış olmasının tekrar neşrine mânı olmadığını ifade etmektedir.

Biz münakaşaya karışmadığımız için Yeni Sabah refikimizin uzun ithamlarını sütunlarımıza geçirmeyi doğru bulmuyoruz.

Yeni Sabah Refikimiz yazısına şu suretle nihayet vermektedir:

«Bu memleketin sesine uymıyan seslere, bu memleket gibi düşünmiyen kafalara tahammülümüz yok...

Dış Politika

Pan Amerikan Kongrosinin Neticesi

(2 inci sayfadan devam)

İşte Birleşik Amerika bu defa içtima eden Lima konferansında bu nüfuz ile mücadele etmiye çalışmıştır. Hariciye Vekili Hull, Amerika kıt'asına yabancı ideolojilerin girmesine mümaneat edilmesini ve Amerika ideolojisinin korunmasını istemiştir. Hakikatte Amerika kıt'asının bir ideolojisi yoktur. Birleşik Amerika demokrattır. Cenubî Amerika devletlerinin şekilleri demokrat olmakla beraber, bu devletlerin olmakla beraber, bu devletlerin başlarında bulunan adamlar diktatördürler. Brezilyada, Şilide, Peruda, Venezuelada, faşizm ile münasebeti olmıyan diktatörlükler vardır. Diğerleri de yarı diktatörlüklerdir. Binaenaleyh Birleşik Amerika Hariciye Vekili, demokrasiden, Amerika kıt'ası ideolojisinden, Avrupadakı diktatörlüklerin cenubî Amerikaya el atmalarının önüne geçilmesi lüzumundan bahsederken, bu diktatörlükler kuşkulanıyorlar.

Fakat Birleşik Amerikanın münakaşa kaldırmıyan kuvvetli tarafı, donanması ve iktısadi ağırlığıdır. Ve Birleşik Amerika, cenubî Amerikaya itimat telkin edemezse de herhalde Amerika kıt'ası hakkında emel besliyen Avrupa devletlerine korku telkin eder. Bununla beraber, Lima konferansı Birleşik Amerika ile cenubî Amerika devletleri arasındaki münasebetlerin karşılıklı itimat çerçevesi içinde tanzimi yolunda atılmış yeni bir adımdır. İlk adım 1933 senesinde toplanan yedinci Pan Amerikan kongresinde atılmıştı. İki sene evvel Buenos Ayresde toplanan Pan Amerikan sulh konferansı da ehemmiyetli bir merhale teşkil etmişti. Şimdi bir adım daha atılıyor. Bu, Birleşik Amerikanın ümit ettiği kadar büyük bir adım olmıyabilir. Fakat Ruzvelt bu yeni çığırı açalı aradan ancak yedi sene geçmiştir. Ondan evvelki Amerika hükûmetlerinin cenubî Amerikayı, Birleşik Amerikanın bir nevi müstemlekesi telâkkı ettikleri zaman, henüz cenubî Amerikayı idare eden devlet adamlarının hafızalarında canlıdır.

Kış Bastırdı

(1 inci sahifeden devam)

ler ihtiyatla işlemişler, ve tekerleklerine patinaj tehlikesinden korunmak için zincirler takmışlar. Tramvaylar daima bozuk havalarda olduğu gibi basamaklarına kadar yolcu dolu durak yerlerinde bekliyenleri ekseriya almadan geçiyorlardı.

Şehrimizde olduğu gibi, Anadoluda da daha şiddetli bir kış hüküm sürmektedir. Anadolu ajansının Ankara ile İstanbul arasındaki telgraf hakkı dün gece şiddetli fırtına ile kopmuştur.

Karadenizde de, dündenberi ... vardır. Bu yüz...

İstanbul Telefon Müdürlüğünden

1 — İdare ihtiyacı için muhtelif eb'adda 16 kalem kurşunlu kara kablosu ile 1 kalem denizaltı kablosu kapalı zarfla eksiltmeye çıkarılmıştır.

2 — Muhammen bedeli (146794.20) muvakkat teminat (8590) lira olup eksiltmesi 6/2/39 pazartesi günü saat (15) de müdürlük binasındaki satın alma komisyonunda yapılacaktır.

3 — İstekliler muvakkat teminat makbuz veya banka mektubu ile kanuni vesaiki muhtevi kapalı zarflarını o gün saat (14) de kadar mez-

Dr. Hafız Cemal
(LOKMAN HEKİM)
DAHİLİYE M...

...üzerine hücum ederek kendisini başından bir demirle yaralamıştır. Dükkânda eksik bir şey bulunmadığına bakılırsa kuyumcunun vücudünü ortadan kaldırmak maksadından başka bir şey takib edilmediğine hükmedilmektedir.

...Hindistandan dönmüş, Londraya gelmiş ise de bu sırada kadın apandisit dolayısile hastaneye giderek yatmıştı. Fakat daha hastanede kalması icabederken kadın delikanlının Hindistandan geldiğini öğrenir öğrenmez hemen hastaneyi bırakmış, onu aramağa çık-

Taksimde
(Bu gece)
İTAAT İLAMI komedi 3 perde
Yazan: Celâl Murakıboğlu
Yakında büyük bir temsil hâdisesi
(İNSAN MABUT)

Daha gelinciye kadar süvarelerde, balolarda dans için ipekli veya lame hafif iskarpinler giyiliyordu. Fakat son zamanlarda şapka- ... dans iskarpini var.

Balolarda, ampir biçimi terlikler giyen kibar ve şık kadınlara pek çok tesadüf ediliyor.

...kalınlığında ve derinin üzerine parlak renkli resimler yapılıyor. Ökçeleri de ne pek yüksek, ne de pek alçak. Renkli kordelâlarla bağlanıyor.

İhtimal bundan alınmıştır.

Batist.— Bu ince keten kumaşlara, 14 üncü yüz yılda, Flanderli ve Baptist adlı birisi tarafından yapıldığı için bu nam verilmiştir.

Musiki İhtiyacı Karşısında

Alaturka ve Alafranga Musikiden Hangisi ?

Evlenecek Kızlar Ud Çalmasını Eilmiyorlarsa Kolay Koca Bulamazdı

Yazan: **REŞAD FEYZİ**

Ankara radyo istasyonu faaliyete geçtikten sonra, bir çok aboneler yeni arzuları ileri sürdüler:

— Alaturka musikiye çok yer veriniz. Biz alafranga muzigi, dünyanın diğer radyo istasyonlarında da dinliyoruz.

Bunların doğruluğu veya yanlışlığı üzerinde duracak değilim.. Geçen gün, alaturka musiki âletleti yapan bir dükkân sahibi ile konuştum. Muhatabım emektar bir san'atkârdı. Ömrünün kırk yılını ud, keman, kanun yapmakla geçirmişti. Bir çok hatıraları Bu yaşlı ve muhterem zatla bir gazinoda buluşmuştuk. Bana uzun uzun mesleğinin derdlerini anlattı. Bu izahattan sonra anladım ki, bizim evvelce alaturka dediğimiz musiki şimdi kalmamıştır. Onun yerine yeni bir alaturka musiki kaim olmuştur. Tecrübeli sanatkâr şöyle diyordu:

— Size işin lâtife tarafından açayım.. Ud evvelce, alaturka musikinin en başta gelen âleti idi. Simdi, hiç bir saz takımında ud görüyor musunuz?.. Alaturkanın hem âletleri, hem de sesi değişti. Büyük bir yenilik var. Halkın, çalgılı gazinolarında en çok hoşlandığı alaturka parçalar değildir. Bunlar, daha ziyade halk şarkıları - dır. İçinde, alafrangadan da bazı nağmeler vardır.

Sinema yeni bir musiki zevki veriyor

Eski klâsik ve ağır alaturka şarkıları şimdi halk tutmuyor. Dinlemeğe tahammül edemiyor. Bir ud taksimini şimdi dinliyebilir misiniz?.

Ud dyince aklıma geldi. Eski zamanın her genç kızının karyolasının ayak ucunda bir ud asılı dururdu. Kızlara, on yaşını geçtimi, derhal bir hoca tutulur, ud meşk ettirilirdi.

Ud hocasının bir kadın olması lâzımdı. Erkek tercih edilmezdi. Eğer erkek ud hocası tutmak icab ederse, bu hoca, ya mutlaka kuzgunî siyah olur, yahut da, gözleri âma olurdu.

Genç kızın mutlaka ud çalmağı bilmesi şunun için lâzımdı: saz bilmiyen kızlar koca bulamazdı. Eski zamanın erkeği karısının çaldığı udla eğlenirdi. O vakit sinemalar yoktu. Sonra sonra ud yerine keman ve daha sonra piyano kaim oldu.. Bir zaman geldi, genç kızların mutlaka bir musiki alâtı çalması an'anesi bütün bütün kayboldu. Zaten hayat şartları değişti. Kızlar da, erkekler gibi tahsil hayatına ve çalışmağa başladılar.. Sonra, sinemalar, diğer eğlence çeşitleri çıktı. Bu suretle musiki ihmal edildi. Musiki âleti yapan bizim gibiler de işsiz kaldı.

Evvelce, mahalle aralarından geçerken, kafesli evlerin her birinden bir ud sesini mutlaka duyardınız. Alaturka musikinin ihmal edilişinde bir sebep de ala- [illegible] musiki idi. Alafranga mu- [illegible] memle-

Bu Kuyumcu Niçin Öldürülmüş?

Dükkândan Hiç Bir Şey Çalınmamış, O Halde?..

İngiliz gazetelerinde okunduğuna göre Londra zabıtası 64 yaşlarında bir kuyumcuyu geçen gün öldürerek ortadan kaybolan katil ve ya katilleri aramakla meşgul oluyordu.

Elde edilen neticeye göre Ernest Key ismindeki yaşlı kuyumcuyu öldüren bir kişidir. Yılbaşı yortusu bahanesile kuyumcunun dükkânına gelerek kıymetli bir şey almak istiyeceğini söyliyen bir adamın orada uzun müddet kaldığı ve bu sırada dükkân ba- [illegible] medilmiştir. Kuyumcunun oğlu dükkânı araştırmağa başlayınca babasının kendine malik olmıyarak bir tarafta boylu boyunca yatmakta olduğunu görmüştür. Kuyumcunun başı ağır surette yaralanmıştı.

Babasını bu halde gören oğlu hemen polise haber vermiş, ağır surette yaralanmış olarak yatan kuyumcu da hastaneye nakledilmiştir.

Dükkân kapatılmış, Tahkikata iyi tanısı [illegible] eşden bahseder.

— Evet. Suna çok ciddi, çok iyi bir terbiye görmüş bir kız. Annesini henüz görmedim. Beni çaya çağırmağa geldiği zaman, ev bakmağa gideceğimi söylemiştim. Suna bana bir gün evvel Beyler [illegible]

— Maşallah.. maşallah.. dedi. Benden önce tanıştın onlarla desene?!

Reşad hakikatı söylemekten çekinmedi:

— Bu sabah size çay hazırlamışlar, baba! Halbuki siz erken gitmeğe [illegible] — Pekâlâ yav[illegible] Tahiri çok severim. Merd, asil ruhlu bir arkadaştır. Onu Sıvasta bırakmak istemedim. İşde beraber. Mahallede beraber.. Yabancı bir yere geldik. Elbette böyle samimî [illegible] [illegible] ptelası yoktu. Birayı bile pek nadir içerdim.

Reşadın babası oğlunun ahlâkından o kadar emindi ki.. Bu sözleri duyunca dayanamadı.

Yerinden uzanarak:

— Gel yavrum, dedi, alnından [illegible]

ŞAKA

DİHEY, DAH!..

Bakırköy akıl hastanesinde tedavide bulunan ve diğerlerine nisbeten çok sakin olan delinin biri, sertabibe müracaat ederek bir roman yazmasına müsaade vermesini rica eder.

Sertabib, bunda bir mahzur görmez:

— Pekâlâ, der. Kalem kâğıd versinler, yaz!...

Deli, kalemi ve kâğıdı alır, odasına kapanır. Üç gün, üç gece dışarı çıkmaz; verilen yemekleri yemez. Mütemadıyen yazar, durur.

Bu, müdürün hayretini mucib olur. Dördüncü gün delinin yanına gider.

Deli yerinden kalkar, nazikâne:

— Romanımı görmek ister misinız?...

Der. Sertabib, defteri alır, okur: «Akşam üzeri Nuri atına bindi, ve bağırdı: Dah!... Dihey!.. Dah!. Dihey!...» Sahife sonuna kadar bununla dolu. Defterin 300 sahifesi de...

Sertabib hayretle delinin yüzüne bakar.

Deli tabiî bir halde:

— Sonunu yazamadım. Der. Kabahat beygirde... Bir türlü yürütemedim..

Aşk Mektubu Yazmak da Kolay Değildir

750 Sayfa Mektuba 750 Lira Ceza

Yazılarınızda İhtiyatlı Olunuz!

Yoksa Bu Adamın Akıbetine Uğrarsınız

Aşk mektubları yazarak bir kadını kendisile meşgul etmek hoşa gitse bile çok kere aksi neticelere varıyor. Londra gazetelerinin bugünlerde meşgul olduğu bir dava işte böyledir:

Kembriç üniversitesine mensub bir adam - ismini meydana çıkarmıyorlar - Kadına yüz kadar aşk mektubu yollamış, kadın bunlara bakarak bu adamın kendisini nikâhla alacağına hükmetmiş, gelen mektubları okumağa devam etmiştir. Fakat sonra da âşıkının kendisini almka niyetinde olmadığını görmüş, derhal mahkemeye müracaat etmiş ve: «Beni alacağını söyliyerek aldattı. Şimdi almıyor. Kendisinden zarar ve ziyan isterim!.» demiştir.

Mektublar mahkemede tetkik edilmiş, bunların içinde hakikatin izdivac vadini gösterir bir şey yazılı olup olmadığı araştırılmıştır.

Kadının avukatı şöyle demiştir

— İzdivaç vadi ile bizi aldat -

(Devamı 7 inci sahifede)

Onlar vaktile böyle sevişiyorlardı..

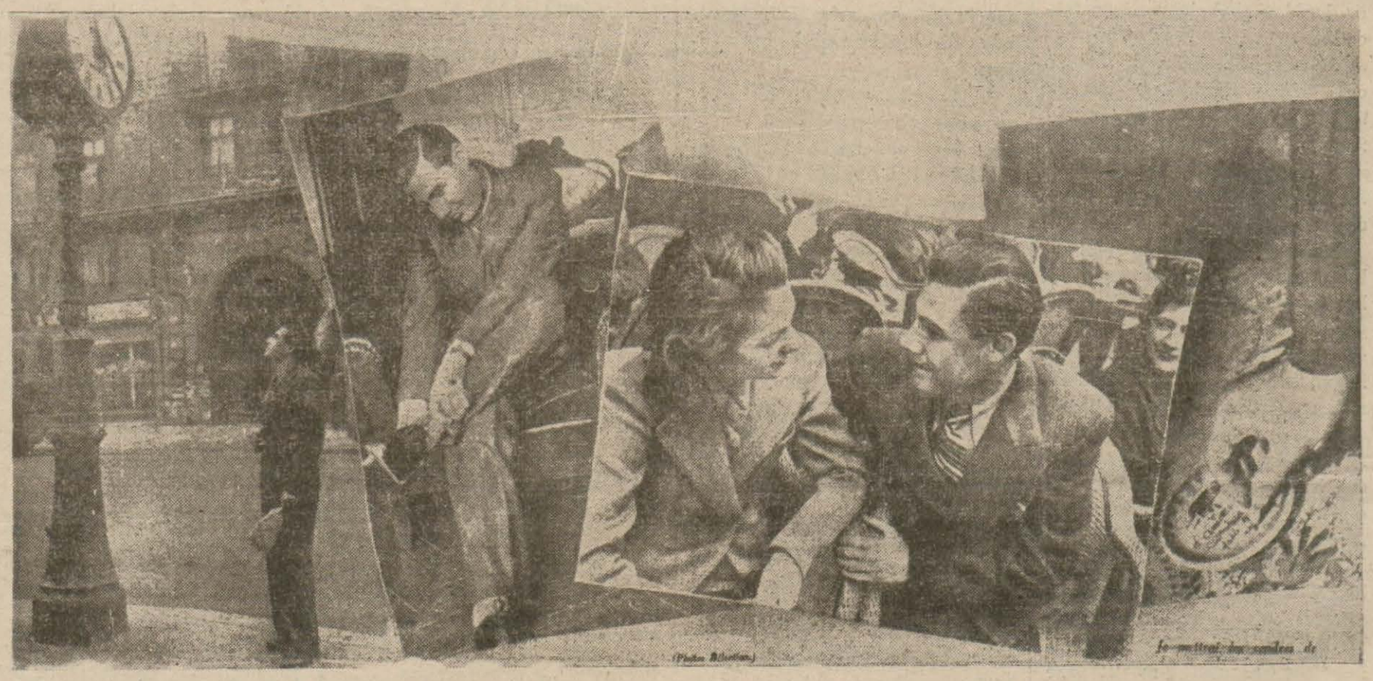

Randevulerime bundan sonra daima riayet edeceğim — *Bağlarını çözmeden iskarpinleri çıkarmıyacağım* — *Sinemada, tiyatroda yanımdakilerle meşgul olacağım* — *Sigaramın külünü tablıya silkeliyeceğim*

YENİ Yıla Girerken..

Genç Ve Kibar Bir Delikanlı, Yaşlıca Ve Evli Bir Erkek, Genç Ve Bekâr Bir Kız, Yaşlıca Ve Evli Bir Kadın Ne Kararlar Verdiler?

Okuyunuz, Siz de Bunlara Dikkat Ediniz

Genç Ve Kibar Bir Delikanlının Kararları:

yanımda bulunanlara, bilhassa yaşlı kadınlara soracağım. Du- [illegible] rahatsız olur mısınız?..

— Randevularımda, muayyen saatte bulunmağa gayret edecegim.

[illegible] bir kız dansa, davet.

— Yirmi beş liraya..

— İlk aylığı sana vereyim de hemen yarın götür, ev sahibine ver.. Kunturatı yap ve anahtarı al.

— Bir defa olsun görmez misin

— Bir tesadüf eseri olarak, bugün sana çok iyi bir iş tasarladım.

— Pek çabuk değil mi?

(Devamı var)

Yaşlıca Ve Evli Bir Erkeğin Kararları :

deşin öldü de[illegible] rum.

— Baba sen bana büyüğünü geçme dememiş miydin?

Şehremini, Saray Bostan Sokak N[illegible] M. C. T.

Kadın-Moda

Güzel Tırnak

Bunun İçin Ne yapmak Lâzım Biliyor musunuz?

Tırnaklar, güzel bir elin tabiî süsleridirler.

Onun için, parmağın büyüklâğile mütenasib bir surette ve bir bademşeklinde kesilmeli, hafif gül pembesi renkte olmalıdırlar.

Tırnakların dip tarafı, bir hilâl kadar muntazam olmalıdır. Tırnağı ihata eden deri de, buruşturulmaksızın tırnaktan ayrılmalıdır. Tırnakları bu halde muhafaza edebilmek için hemen hergün on-

larla meşgul olmak iktıza eder. Tırnakları, sabahları çok sabunlu suda, hiç olmazsa beş dakika yıkamak lâzımdır. Yıkadıktan sonra elleri kurularken tırnakları doğru taşan deriler de yerlerine atılmalıdır. Tırnakların üzerinde niçbir deri kalmamalıdır.

Tırnaklar, sabunlu suya sokulmuş fırça ile uğularak da temizlenir. Eğer bu tertibler, temizliğe kifayet etmiyecek olursa o zaman, ince bir çubuğun ucuna Hidrofifli bir pamuk parçası sararak okzijenli suya batırmak ve bununla deri ve tırnağı ayıran hattı uğuşturmak iktıza eder.

Fakat bunun için kat'iyyen madenî veya fil dişinden yapılmış bilâl istimal olunmalıdır.

Tırnaklar, kuru kalırsa çatlar. Buna, zeytinyağı veya gliserin sürülerek karşı konulur. Her akşam tırnaklara Kold Krem sürmek de faydalıdır.

Zaman zaman tırnakları üzerinde beyaz lekeler hasıl olur. Bunları defedebilmek için tırnakları limonla uğuşturmalıdır. Bazan tırnakları, cilâlarını kaybederek pek çirkin bir şekil aldıkları da vakidir.

Binaenaleyh onların cilâlarını, parlaklıklarını iade ettirmek icab eder. Bunun için de aşağıda tertibini yazdığımız halitayı kullanmak pek faydalıdır:

Ceviz yağı	15 gram
Beyaz balmumu	10 »
Reçine	5 »
Şap	1 »

MODA HABERLERİ

KREMLER

Yüzün taravetini muhafaza için daima ayni kremi kullanmak iyi değildir. Bu krem ne kadar iyi olursa olsun, arasıra değiştirmek lâzımdır.

SÜVARE İSKARPİNLERİ

Düne gelinciye kadar süvarelerde, balolarda dans için ipekli veya lame hafif iskarpinler giyiliyordu. Fakat son zamanlarda şapkalar gibi iskarpinler de garib şekle girdi. Bir türlü değil, yirmi türlü dans iskarpini var.

Balolarda, ampir biçimi terlikler giyen kibar ve şık kadınlara pek çok tesadüf ediliyor.

Bunların altları beş santimetro kalınlığında ve derinin üzerine parlak renkli resimler yapılıyor. Ökçeleri de ne pek yüksek, ne de pek alçak. Renkli kordelâlarla bağlanıyor.

Yünlü Roblar Nasıl Yenileştirilir

Yünlü roblar biraz çokça giyildi mi solar, bilhassa korsajları... Bunları ufak bir zahmetle ve masrafla yenileştirmek gayet kolaydır. Trikodan çok istifade olunur. Meselâ: Yaka, kollar, cebler trikodan yapılır.

Soldan birinci rop — Evvelce çok dekolte idi Ekose bir triko ile yenileştirilmiştir. Beldeki kemer de trikonun rengindedir. Jerse örgü ile yapılır. Renkler: Kırmızı, yeşil, sarı, lâciverd...

Soldan ikinci rop — Göğüs ve kollar çizgili triko ile değiştirilmiştir. Yaka biraz devriktir. Onde 3 düğme vardır.

Soldan üçüncü bolera — Jerse örgülü triko bandlarla tazelenmiştir. Yaka yuvarlaktır ve bir fiyango kordelâ ile bağlıdır.

Soldan dördüncü tayyör — Yünlü ve biraz eskice kostüm tayyör, iki renkli ve çizgili trikolarla yepyeni olur. Ön tarafa dört cep ilâve olunur. Boyuna, yine ayni trikodan bir şarpa konur.

Son Moda Mantolar

Yukarıda resimlerini gördüğünüz mantolar kürkten, kadifeden ve ya havlu kumaşlardan yapılır. Modelleri, Parisin meşhur terzilerinin bu kış için teşhir ettikleri modellerden alınmıştır.

Markalar

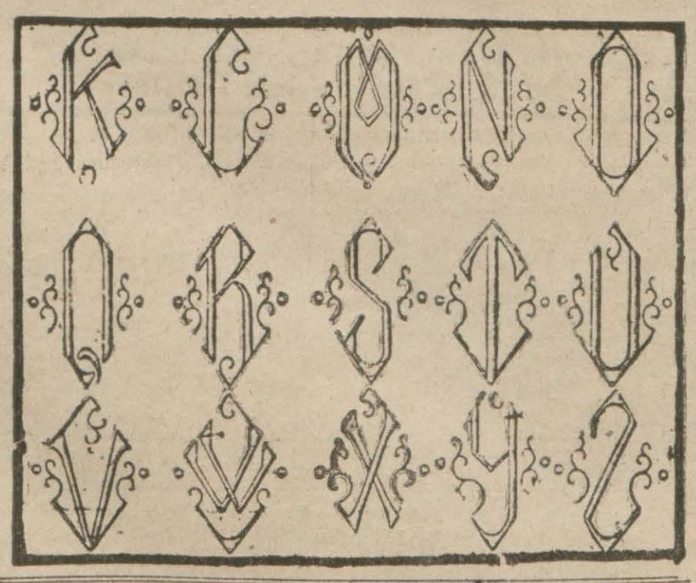

Faydalı Bilgiler

HALILAR NASIL MUHAFAZA EDİLİR?.

Her sabah bir fırçayı, birkaç damal terebentin ruhu damlatılmış sıcak bir suya batırınız, haliları güzelce fırçalayınız. Hem renkleri parlar, hem güveden eser kalmaz.

Halıların üzerindeki yağ lekelerini, duvar kâğıdlarını, divanlarını temizlemek için benzin ve mağnezi ile yapılmış bir hamur kullanmalıdır. Bu hamuru, lekelerin üzerine sürünüz, biraz bırakınız. Sonra fırçalayınız. Mağnezi yerine patates ezmesi de kullanılsa olur.

ELLERİNİZ KİRLİ İSE

Vazelin sürünüz ve oğuşturunuz. Sonra ılık sabunlu su ile güzelce yıkayınız.

YUMURTA KABUKLARI

İyice döğüldükten sonra, ayni miktarda tebeşir ve bikarbonatla karıştırınız. İyi bir diş tozu olur.

KANAPE VE KOLTUKLAR

Bunların tahta kısımlarını parlatmak için biraz sirke, zeytinyağı karıştırmalı, bir tutam tuz ilâve etmeli ve bir bez parçasile silmelidir.

BAZI KUMAŞLARIN İSİMLERİ

Serj.— Vaktile, yani 14 üncü yüz yıla gelinciye kadar ipekli kumaşlar gibi «harcı âlem» değildi. Elbiseden ziyade perde ve yatak örtüsü olarak kullanılıyordu.

Serj kelimesi lâtince «Serika» dan müştaktır. Serlerin kumaşı manasına gelir. Serler, büyük bir şark milleti olan Sitilere mensubdur. Çinlilerle beraber ilk ipekli kumaşı yapan bunlardır.

Tafta.— Menşei Çindir. 14 üncü yüz yılda İtalyanın Bolonya ve Floransa şehirlerinde, 16 ıncı yüz yılda da Fransada Liyonda yapılmağa başlanmıştır.

Tafta, farsi lisanından alınmıştır. Aslı Taftah veya Taftendir. Biribirine geçirilmiş demektir. Kumaşın dokunuşundan kinaye olacak.

Organdi.— Ketenden yapılan muslinlerin aslı malûm değildir. Pek eskiden Hindistandan gelen beyaz ince tüllere Organdi veya Orgaji denilirdi. İhtimal bundan alınmıştır.

Batist.— Bu ince keten kumaşlara, 14 üncü yüz yılda, Flanderli ve Baptist adlı birisi tarafından yapıldığı için bu nam verilmiştir.

HİKÂYE

Bir Köpeğin Hikâyesi

(4 üncü sahifeden devam)

— Sahi, dedim, Berlingoya ne oldu

Berlingoya ötedenberi içerliyen baldızım:

— Ne de çoban köpeği ya, dedi. Allah için, değil aşağı kattan gümüş takımlarını aşırmak, hırsız gelip de üstümüzdeki yorganları alsa haberimiz olmıyacak. İş Berlingoya kaldı ise vay halimize. Ne talim, ne terbiye!. Ben yün kabartmaktan ne kadar behredarsam sen de köpek talim ve terbiyesinden o kadar haberdarsın!

Doğrusu ya Qamelanın hakkı yok değildi. Berlingonun bu hareketinden ben de bir şey anlamamıştım. Buna rağmen onu müdafaaya hazırlanırken avluda bağıran hizmetçinin sesi üzerine baldızımla dışarıya fırladık. Karşılaştığımız manzara bizi afallatmıştı.

Berlingo, maymuncukla açıldığından şüphe olmıyan kapının eşiğinde oturmuş çenesile de papasın duasını dinliyen bir dindar gibi hırsızın ağzına yerleştirdiği elektrik lâmbasını tutuyordu. Qamela öfkeden dehşet saçarak:

— Bu işe ne buyuruluyor? dedi Beğendiniz mi sevgili Berlingonuzun bu halini?

Dayanamadım, ben de bağırdım:

— Kabahat sende! Her şeyle beraber Berlingonun ağzını da terbiye etmekliğimi istedin! İşte netice meydanda.

Sonra köpeğime döndüm

— Haydi Berlingo!

Berlingo kımıldamıyordu.

— Haydi Berlingo ağzındakini ver bakayım?

Hiç, ses çıkarmadı. Kızdım

— Bana vermiyecek misin onu, yoksa ağzını yırtayım mı

Vermek şöyle dursun, elektrik lâmbasını dişlerinin arasında büsbütün sıkıştırdı. Beni iğnelemek için fırsatı kaçırmıyan baldızım o ekşi sesiyle sahneyi tamamladı:

— Üzülme Eduar'cığım, Berlingonun ağzındaki lâmbayı almak için bir tek çare var. O da hırsızı yakalayıp buraya getirmek, Berlingo ağzındaki lâmbayı ancak ona teslim edecektir.

N. N.

Alaturka Ve Alafranga Musikisinden Hungisi?

(5 inci sahifemizden devam)

müzik ki havasında, kokusunda, her şeyinde yerli olsun.. Tabiî böyle bir müziği yaratırken, beynelmilel ölçülerden ve usullerden istifade edilecektir. Avrupa tekniği ile bir Türk musikisi yaratılacaktır. Bugün nasıl, ayni teknikle işlenmiş olduğu halde, her medenî memleketin müziğinde derhal bariz hususiyetleri görüyorsak, yeni Türk musikisi da böyle kuvvetli hususiyetler ve orijinalite ile kendini göstermelidir.

Bütün memlekette bir muzik ihtiyacını doğurmak lâzım.. Müzik insanları şevkle çalıştırmağa sevkeder. Müziksiz milletler noksan insanlardır.

Bu Kuyumcu Niçin Öldürülmüş?

(5 inci sahifeden devam)

Tahkikata göre kuyumcunun hiçbir düşmanı yoktu. Çünkü bu adam kimseyi kendine düşman edecek adamlardan değilmiş. Dükkâna kimsenin zorla girmiş olduğuna da ihtimal verilmemiştir. Her sabah saat dokuz buçukta dükkânını açan kuyumcu vak'a günü de böyle yapmış, sonra dükkâna bir müşteri gelmiştir. İşte bu müşteri diye gelmiş olan kimse ise kuyumcunun üzerine hücum ederek kendisini başından bir demirle yaralamıştır. Dükkânda eksik bir şey bulunmadığına bakılırsa kuyumcunun vücudünü ortadan kaldırmak maksadından başka bir şey takib edilmediğine hükmedilmektedir.

Fransızlar, Bir Karış Toprak Vermiyorlar

(4 üncü sahifeden devam)

den İtalya gibi büyük bir müstemleke imparatorluğuna malik olan bir devlete karşı gelinemez. Cibuti Habeşistan İmparatorluğunun yanında bir yara teşkil ediyor. Bu çıban artık olmuştur. delmek lâzım diyor.

Diğer İtalyan gazeteleri de 935 de Fransa ile İtalya arasındaki anlaşma üzerine İtalyaya bırakılması lâzım gelen Somalideki bazı yerlerin hâlâ İtalyanlar tarafından işgal edilmediğini söylüyorlar. İtalyanların buradaki iddiaları şöyledir: Trablusgarb ve Bingazi arazisi eski Osmanlı İmparatorluğundan ayrılarak kat'î surette İtalyaya geçtikten sonra oraya aid bir takım arazinin de Fransızlar tarafından İtalyaya verilmesi lâzım geliyordu. Eskiden Fransızlar bu araziyi benimsemişlerdi. İşte buraları da vermek lâzımdı.

İtalyanların ileri sürdükleri dâva budur. Fakat bundan ibaret değildir. Cibuti demiryolu Fransız - İtalyan şirketine aiddir. Bu şimendiferlerin hisse senedlerinden 2,500 tanesini daha Fransızlar 935 anlaşması üzerine İtalyaya satmışlardı İtalyan gazeteleri bu hisse senedlerini de çok pahalı aldıklarını söylüyorlar ve: «Fransa bu işte dostça teşriki mesai arzusunu göstermiş değil, para kazanarak iş görmek maksadını takib etmiştir.» diyorlar.

Curnale Ditalya gazetesi şimdi Fransızların bu hisse senedlerini geri almak istediklerini ileri sürerek diyor ki:

Eğer Fransızlar bunları tekrar almak istiyorlarsa bunların parasını İtalyaya versinler. O zaman herşey düzelecektir. Cibuti şimendiferinin daha mühim miktarda hisse senedleri vardır ki bunlar Fransızların elinde kalmıştır. Çünkü bu senedler eskiden Habeşistan İmparatoruna aid idi. Halbuki şimdi Habaşistan İmparatorluğu İtalyaya geçmiştir. Bu hisse senedleri de İtalyanındır. Fransızlar ellerindeki senedleri İtalyaya versinler.»

Diğer taraftan bugünkü İtalyanın kendisinden sık sık bahsedilen bir muharriri olan Vircino Gayda da yazdığı bir makalede diyor ki:

«Artık 938 senesi milletlerarası münasebatında bir takım kararsızlıklarla nihayete eriyor. Bu vaziyet 939 da da devam edecektir. Almanya müstemleke istiyecek, İtalya da Fransadan istediklerini istiyecek. Müstemleke meselesi yalnız bir mevaddı iptidaiye meselesi değildir. Ayni zamanda devletler arasında askerî ve siyasî bir müsavat meselesidir. Müstemlekeler tamamile devletler arasında ve devamlı bir surette işletilmek, onlardan istifade etmek lâzım gelir. Afrikanın meskûn olmıyan yerlerine yayılmak iktıza ediyor. İtalya her şeyden evvel 915 de Londrada bahsedilmiş olan muahedenin 13 üncü maddesini esas olarak ileri sürecektir. Bu suretle Tunus meselesi yeniden günün meselesi olacaktır. Bunun gibi Süveyş ve Cibuti meseleleri de daha az mühim değildir. Berlin - Roma mihverinin her şeyi aydınlatan kuvveti sayesinnedir ki bütün bu meseleler 1939 senesinde halledilmiş olacaktır.

Bu neşriyat tahlil edilince İtalyan matbuatında daha kat'î surette alınmış bir vaziyet olmadığı anlaşılıyor. Bir kere İtalyanın resmî olarak noktai nazarı kat'î bir şekilde daha meydana çıkmadı.

Aşk Mektubu Yazmak da Kolay Değildir

(5 inci sahifeden devam)

tıklarını gösteren cümleler vardır. İşte bu mektublardan birisindeki şu cümleyi okuyorum. «Bir adam sevdiği bir kadını almaktan vaz geçerse o en vahşi bir adamdır. Ah sizin karşınızda iken ben o kadar sıkılgan, mahcub oluvorum ki kendimi sanki bir prensesin huzuruna çıkmış bir çobana benzetiyorum.»

Avukat bunun izdivaç vadi ve talebi demek olduğunu ileri sürmüştür.

Kadın otuz yaşlarında ve Kembriç Üniversitesine mensub olan genç adam da yirmi sekiz yaşlarında bir delikanlıdır.

Avukat daha bir çok mektubları okumuş ve böyle tahlil edere kdemiştir ki:

— Bu mektublar makine ile yazılmıştır. Hepsi bir araya getirilince 750 sahife tutuyor. Bu delikanlı Üniversiteden mezundur Ne yaptığını bilir. Ne yazdığını bilmesi lâzım gelir. Bunlar birbirlerine 934 de bir otelde rastlamışlardır. Kadın o otelde kâtibliyediyordu. 936 dadelkianlı kendisine izdivaç teklifinde bulunmuştur. Genç adam bir filim kumpanyasına girmiş, iş icabı olarak Hindistana gidecek dönüşte nikâhları olacaktı. Aradan bu suretle bir sene daha geçmek lâzım geliyordu. Fakat her ikisi de tatilmevsimini bir arada geçirmişlerdir.

Bundan sonra genç adam Hindistana gitmiş, oradan sık sık mektublar yollamağa başlamıştır. Nihayet yazdığı bir mektubunda 937 eylûlünde artık kat'î olarak evleneceklerini söylemiştir.

Zaman geçmiş nihayet delikanlı Hindistandan dönmüş, Londraya gelmiş ise de bu sırada kadın apandisit dolayısile hastaneye giderek yatmıştı. Fakat daha hastanede kalması icabederken kadın delikanlının Hindistandan geldiğini öğrenir öğrenmez hemen hastaneyi bırakmış, onu aramağa çıkmıştır. Fakat mu sene delikanlı o kadar çok mektub yollamış olduğu kadına:

— Artık birbirimizden ayrılalım. Demiştir. Ben bu mihnete devam edmiyeceğim!..

Neye uğradığını bilemiyen kadın bunun üzerine sebebini sormuş. ondan şu cevabı almıştır:

— Siz benim aradığım gibi bir kadın değilsiniz!..

Kadının avukatı bunları mahkemede anlattıktan sonra bir mektub daha çıkararak göstermiş ce ilâve etmiştir:

Öyle istiyorum ki sizi alayım. buradan çok uzaklara, tenha bir adaya götüreyim. Orada kimse kimse olmasın. Yalnız siz ve ben olalım. Orada birbirimizi sevelim. Yalnız birbirimiz için yaşıyalım. Yalnız olalım. Yalnız yaşayalım. Yalnız olarak sevişelim ve yalnız olarak da ölelim!

İşte beğenmediği kadına bunları yazmıştı.

Bundan sonra mahkeme kararını vermiş, 750 sahife tutan mektubları yollamış olan âşıkı 750 İngiliz lirası zarar ve ziyan vermeğe mahkûm etmiştir.

HALK OPERETİ

Halk operetі

Bu akşam
Saat 9 da
RAHMET EFENDİ
Büyük yeni operet
Reji: Raşid Riza
Büyük Macar balesi
Salı günü akşamı Büyük Operet
ÜÇ YILDIZ
Cumartesi, pazar matine saat 15 de
her perşembe halk gecesi

TİYATROSU

Ertuğrul Sadi Tek
TİYATROSU
Taksimde
(Bu gece)
İTAAT İLAMI komedi 3 perde
Yazan: Celâl Murakıboğlu
Yakında büyük bir temsil hâdisesi
(İNSAN MABUT)

1939 SENESİNİN PİYANGO KIRALİÇESİ

NİMET GİŞESİ

11 Büyük İkramiyeyi yermekle büyük şöhret kazandı

NİMET GİŞESİ

Bu sene de Bir çoklarını sevindirdi.

500,000 Lirayı Tütün Amelesinden 15 kişiye kazandırdı.
100,000 Lirayı da Üsküdarda Paşakapısı Sultaniye sokak Avukat Bay Nuri'nin kızı küçü Güler'e kazandırdı.
60,000 Lirayı da Bay Naci'ye Kazandırdı.
20,000 Lirayı Bebek'te İnşirah sokak 41 numarada Bayan Ayşeye kazandırdı.
10,000 Lirayı da Tophanede Deniz Bank kasabı Bay Niyaziye verildi.
10,000 Lirayı Nafia Mühendisi Bay Ahmed'e Kazandırdı.
70,000 Lirayı kalabalıkta adresini vermeden giden bir vatandaşımıza kazandırdı
30,000 Lirayı Kadıköyünde Mühürdar caddesinde 147 No. da Dr. Bay Niyazi'ye Kazandırdı
20,000 Lirayı Baykoz Kundura Fabrikasında Bay Osman ve arkadaşlarına kazandırdı
10,000 Lirayı da Konya'da Bay Server'e Kazandırdı.

10,000 Lira da Seyyar Satıcı Bay Ahmed'e Verilmiştir.

Siz de Talihli bilet almak ve kazanmak isterseniz biletlerinizi daima

NİMET GİŞESİNDEN ALINIZ

Adrese dikkat: İstanbul Eminönü Tramvay Caddesi No 29/31 Tel 22082

NİMET GİŞESİ SAHİBİ NİMET ABLA

Hangi Renk Sizi Mesud Eder?

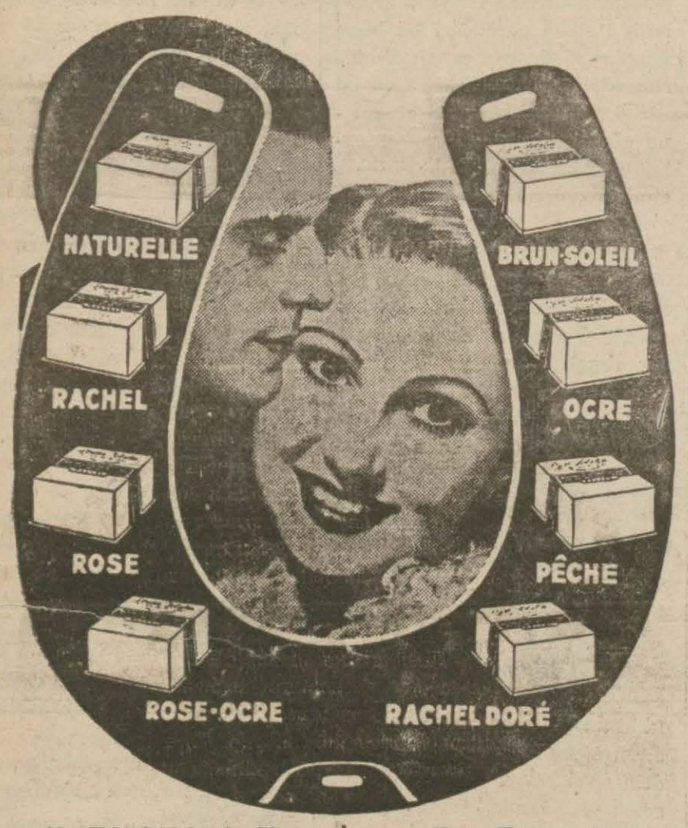

10 KADINDA 9 U FENA RENKTE BİR PUDRA KULLANIR.

Fena renkte bir pudra, yüzünüze korkunç bir makyaj manzarasını verir ve sizi olduğunuzdan daha fazla yaşlı gösterir. Teninize uygun renkte bir pudra intihab etmenin yegâne çaresi, yüzünüzün bir tarafında bir renk ve diğer tarafında başka renk pudra tecrübe etmektir. Bu tecrübeyi hemen bugün, size parasız olarak verilecek yeni ve cazip renklerdeki Tokalon pudrasile yapımız. Bu yeni «Cild renkleri» (Kromoskop) tâbir edilen en son ve modern bir makine vasıtasile karıştırılmıştır. Sihramiz bir göz, tam ve kusursuz bir incelikte renkleri intihab eder.

Tene gayet uygun bu yeni pudra sayesinde artık makyajlı bir yüz görünmiyecektir. Tokalon pudrası, imtiyazlı bir usul dairesinde «Krema köpüğü» ile karıştırılmıştır. Bu sayede pudranın saatlerce sabit kalmasını temin ettiği gibi pudranın cildin yağlı tabiî ifrazatını massetmesine ve bu suretle cildin kurumasına ve sertleşmesine ve binnetice buruşukluların zuhuruna da mâni olur. Her vakit krema köpüğile karıştırılmış meşhur Tokalon pudrasını kullanınız ve birkaç gün zarfında teninizde yapacağı cazip tekemmülü görünüz, daima kutuların üzerindeki Tokalon ismine dikkat ediniz. Teninize uygun renk intihabında tereddüd ettiğiniz de lûtfen İstanbulda 622 No. posta kutusu adresine (Tokalon pudrası 6) rumuzile vâki olacak talebde size memnuniyetle muhtelif renklerde nümunelik altı ufak paket pudra göndereceğiz.

PARASIZ

Bu sihramiz yeni «pudra renkleri» tecrübe edilebilir.

İstanbul Belediyesi ilânları

Ellerinde 937 damgasını taşıyan ve 939 senesinde damgalanacak ölçüleri bulunanların nazarı dikkatine:

14826 sayılı ölçüler nizamnamesinin 17 inci maddesine göre ellerinde baskül, kantar, terazi, litre, ölçek, metre ve tartı gibi yıllık muayeneye tâbi ölçüler bulunan bütün ölçü sahiplerinin Eminönü, Fatih, Beyoğlu, Kadıköy ayar memurluklarından birine müracaatla ölçü beyannameleri alıp kullandıkları veya kullanmağa hazır bir halde bulundurdukları ölçülerin cins, No:, marka, boy veya çekenini ve miktarını mezkûr beyannamelere siliksiz ve temiz bir surette mürekkeple yazdıktan sonra 1/1/939 gününden en geç 31/1/939 günü akşamına kadar tâbi bulundukları ayar memurluklarına kayıt ettirerek müracaat kâğıdı almaları lüzumu ve mezkûr kâğıdı almıyanlar hakkında kanunî takibat yapılacağı ehemmiyetle ilân olunur. (B) (9498)

Sahip ve neşriyatı idare eden Başmuharriri

İnhisarlar U. Müdürlüğünden:

I — İdaremizin Cibali tütün ve kutu fabrikasında hâlen mevcut olanlarla mayıs 939 gayesine kadar birikeceği tahmin edilen 160,000 kilo tahta parçası pazarlık usulile satılacaktır.

II — Muhammen bedeli beher kilosu 50 santim hesabile 800 lira ve % 15 teminatı 120 liradır.

III — Arttırma, 13/1/939 tarihine rastlıyan cuma günü saat 15,30 da Kabataşta Levazım ve Mubayaat şubesinde müteşekkil komisyonda yapılacaktır.

IV — Nümuneler Cibali ve kutu fabrikalarında görülebilir.

V — İsteklilerin arttırma için tayin edilen gün ve saatte % 15 teminatlarile birlikte yukarda adı geçen komisyona gelmeleri ilân olunur. «9484»

★ ★

I — İdaremizin İstanbul baş müdürlüğü binası ve anbarlarile levazım ve mübayaat şubesi binası arasına şartname ve resmi mucibince yaptırılacak üç adet demir camekân işi kapalı zarf usulile eksiltmeye konulmuştur.

II — Keşif bedeli beheri 3912.97 lira hesabile 11738.91 lira ve muvakkat teminatı 881 liradır.

III — Eksiltme 16/1/939 tarihine rastlıyan pazartesi günü saat 16 da Kabataşda levazım ve mubayaat şubesindeki alım komisyonunda yapılacaktır.

IV — Şartname ve resimler 59 kuruş bedel mukabilinde İnhisarlar levazım ve mubayaat şubesinden alınabilir.

V — Eksiltmeye iştirak etmek istiyenlerin diplomalı yüksek mühendis veya yüksek mimar olmaları, olmadıkları takdirde ayni evsafı haiz bir mütehassısı inşaat sonuna kadar daimi olarak iş başında bulunduracaklarını noterlikten musaddak bir teahhüd kâğıdı ile temin etmeleri ve bundan başka 8000 liralık bu gibi inşaat yapmış olduklarını gösterir vesaiki ihale gününden 8 gün evveline kadar inhisarlar umum müdürlüğü inşaat şubesine ibraz ederek ayrıca fennî ehliyet ve münakasaya iştirak vesikası almaları lâzımdır.

VI— Mühürlü teklif mektubunu kanunî vesaik ile V nci maddede yazılı inşaat şubemizden alınacak eksiltmeye iştirak ve fennî ehliyet vesikası ve % 7,5 güvenme parası makbuz veya banka teminat mektubunu ihtiva edecek olan kapalı zarfların ihale günü en geç saat 15 e kadar yukarda adı geçen komisyon başkanlığına makbuz mukabilinde verilmesi lâzımdır. (9514)

Türkiye

Şeker Fabrikaları Anonim Şirketinden:

Müessesemiz üçüncü parti olarak küp ve kristal ecnebi şekeri satın alacaktır. Şartnamesi Bahçekapı Taşhan 42 numaradan istiyenlere verilir.

12 Sonkânun 1939 Perşembe günü saat onbire kadar teklif mektupları şartname esaslarına göre kabul edilecektir.

Nafia Vekâleti

İstanbul Elektrik İşleri Umum Müdürlüğünden:

1 — İdaremiz Anbarlarının kışlık ihtiyacı için 2490 sayılı arttırma eksiltme kanunu ahkâmı dairesinde açık eksiltme ile muhammen bedeli (Yerli kok olduğu taktirde 3276 lira sömi kok olduğu taktirde 4277 lira ve Alman koku olduğu taktirde 4823 lira) olan 182 ton kömür satın alınacaktır.

2 — Eksiltme 11-1-939 Çarşamba günü saat 15 de Metro hanın 6 ncı katında toplanacak arttırma eksiltme komisyonunda yapılacaktır.

3 — İsteklilerin 2490 sayılı kanun mucibince icabeden vesikaları ve bu işe ait (Yerli kok için 245,70 lira; Sömikok için 320,78 lira Alman koku için 361,73 lira) lık muvakkat teminatları ile müracaat etmeleri.

4 —Talipler her üç nevi kömürden yalnız biri için fiat verecekleri gibi her üç nevi kömür için ayrı ayrı fiat verebilirler.

Her üç nevi kömür için fiat verecek olanların muvakkat teminatları (361,73) lira olacaktır.

5 — Bu işe ait şartname ve mukavele projesi idaremizin levazım servisinden parasız olarak tedarik edilebilir (9391)

İstanbul Defterdarlığından:

Yıldızda eski Çini fabrikasında mevcut on üç kalem makine, alâtı ve edevatı muhammen 644 lira 38 kuruş üzerinden açık arttırma usulile 9/1/939 pazartesi günü saat 14 de satılacaktır. İsteklilerin % 7,5 teminat akçelerini vakti muayyenindan evvel yatırarak mezkûr gün ve

KANZUK

Karaciğer, böbrek, taş ve kumlarından mütevellid sancılarınız, damar sertlikleri ve şişmanlık şikâyetlerinizi URİNAL ile geçiriniz.

URİNAL

Vücude toplanan asid ürik ve oksalt gibi maddeleri eritir. Kanı temizler, lezzeti hoş, alınması kolaydır. Yemeklerden sonra yarım bardak su içerisinde alınır.

İngiliz Kanzuk Eczanesi
Beyoğlu - İstanbul

Nafia Vekâletinden:

1. — Muhammen bedeli yüz altmış yedi bin altmış dokuz lira altmış kuruştan ve muvakkat teminatı dokuz bin altı yüz üç lira kırk sekiz kuruştan ibaret olup 20/1/939 tarihinde kapalı zarf usulile münakasaya konulduğu ilân edilmiş olan Sivas - Erzurum hattının 388 inci kilometresinde yapılacak olan yüz yirmi metre açıklığındaki demir köprüye ait mukavele projesinin köprünün Mersine getirilmesi, köprü mahalline nakli ve ray ferşiyatına geçit verme tarihlerinde bazı yazı hataları olduğundan mezkûr münakasa ayni şartlarla 17/2/939 tarihine müsadif cuma günü saat on beşe tehir edilmiştir.

2. — Bu münakasaya ait evrakı satın almış olanlar Vekâletimiz Demiryollar inşaat danresine müracaat ederek satın aldıkları mukavele projesinin tashihan yazılan bu sahifesini tedarik edebilirler.

3. — Münakasaya girmek istiyenler münakasa tarihinden en az sekiz günevvel referanslarile diğer vesikalarını bir istıda ile Vekâletimize vererek ehliyet vesikası almaları lâzımdır.

4. — Münakasa evrakını yeniden satın almak istiyenler bu evrakı sekiz yüz otuz altı kuruş mukabilinde Demiryolları İnşaat Dairesinden alabilirler.

5. — Bu münakasaya girmek istiyenlerden lâakal elli metre açıklığında bir demir köprü imal ve montajını yapmış olmak şartı aranacakdır. «5310» «9504»

Devlet Demiryolları ve Limanları İşletme U. İdaresi İlânları

Muhammen bedelleri, muvakkat teminatları ve eksiltme saati aşağıda yazılı lokomotifler ve vagon bandajları 17/2/1939 cuma günü kapalı zarf usulü ile Ankarada İdare binasında ayrı ayrı satın alınacaktır.

Bu işe girmek istiyenlerin aşağıda yazılı muvakkat teminat ile kanunun tayin ettiği vesikaları ve tekliflerini ayni gün ve saat 14,30 a kadar komisyon reisliğine vermeleri lâzımdır.

Şartnameler 485 kuruşa Ankara ve Haydarpaşa veznelerinde satılmaktadır. (9464)

İSMİ	Muhammen bedeli	Muvakkat teminatı	Saati
1 — Lokomotif bandajı	165.204 lira	9.510,20 lira	15,30
2 — Vagon bandajı	96.992 »	6.099,60 »	

★ ★

Muhammen bedeli 4 köşe makta'lı olduğu takdirde 14400, yuvarlak makta'lı olduğu takdirde 16200 lira olan 90000 adet kestane ağacından mamul tirfon yatağı 17/1/1939 salı günü saat 15,30 da kapalı zarf usulü ile Ankarada İdare binasında satın alınacaktır.

Bu işe girmek isteyenlerin 4 köşeliler için 1080 yuvarlak için 1215 liralık muvakkat teminat ile kanunun tayin ettiği vesikaları ve tekliflerini ayni gün saat 14.30 a kadar Komisyon reisliğine vermeleri lâzımdır.

AKSIRI
NEZLI

Bütün Göğüs HASTALIKLARININ Kara habercisidi

Hastalık ihtimallerini

GRIPI

alarak yok edebilirsiniz. G pin, Radyolin müesseselerin fevkalâde itinalarla hazırlan Rahatsızlıkları defetmekte panzehir kudreti gösterir. K binize, midenize ve böbrekle nize yorgunluk vermez. İcab da 3 kaşe alınabilir. İsmine d kat, taklidlerinden sakınınız Gripin yerine başka bir m ka verirlerse şiddetle redde niz.

MEMEDEKİ ÇOCUKLARA DAKİK DOKTOR ZİY

50 Senedenberi yapılan mi larca tecrübe ile dün mevcud çocuk gıdalarını mükemmeli olduğu tesbit edi tir. İsmine dikkat: Taklidinde kınınız.

Selimiye Aske Satınalma Komi yonu ilânları

Karadeniz boğazı birlikleri vanatı için evsafına göre 20,00 ...laf ve 20,000 kilo kuru ot 939 cuma günü saat 14 te pazar satın alınacaktır. İsteklilerin p lık için tayin edilen gün ve s kat'i teminat paralarile birlikt lımiyedeki tümen satınalma k yonuna gelmeleri. (9554)

TURAN Tiyatro
Halk ge San'atkâr N Cemal Sahir arkadaşlar İki oyun b (SON ÖPÜŞ) 3 P. (SEYTAN KÜLANİ) komed